



# 広報

# いみず

6

2007

No.020



## CONTENTS

### 主な内容

環境月間 .....	2 ~ 5
住民税が変わります .....	6 ~ 7
18年度下期財政状況のお知らせ .....	8 ~ 9
貯筋教室 .....	10
移住交流促進事業 .....	11
第29回越中だいもん凧まつり .....	12
各種相談ごと .....	15
保健だより .....	16 ~ 17
笑顔あふれるまちいみず .....	22 ~ 23
情報ひろば(募集・催し物・案内) .....	24 ~ 28

## 疾走 勇壮 やんさんま

5月4日、下村加茂神社 春の大祭が行われました。「やぶさめ式」では、馬に乗った乗り手が200メートルの参道を駆け抜けながら的をめぐり矢を放ち、矢が的に命中すると、境内を埋め尽くした観客から拍手と歓声が上がっていました。

写真提供 加茂神社(撮影 西角祐紀夫)

↓ 私たちの暮らしにこんな危機が迫っています。 ↓

**海面が上昇**



砂浜の減少...

地球の海面水位は、既に100年間で10~20cm上昇。このまま温暖化が進むと、海面は更に上昇すると言われ、沿岸域が1m海面上昇したら日本の約90%の砂浜がなくなる。

**食物への危機**



コメや野菜等への影響

コメどころである北陸地域は、気象、害虫、水資源などの面で温暖化による被害を受けやすいと言われている。食料確保の面で影響が大きい。

**異常気象の増加**



人や財産への被害増大...

2004年、日本では過去最多記録の10個の台風上陸により、甚大な被害が発生した。温暖化の影響により海水温度が上昇すると、台風などは強大化するとされており、被害が増大する恐れがある。

**感染症の引き金に**

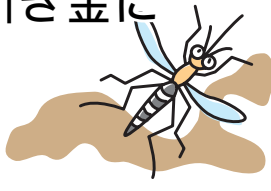

蚊が異常発生...

1999年、ニューヨークで西ナイルウイルス熱という感染症が発生した。温暖化による暖冬と長雨、それに熱波が加わると、「デング熱」など蚊が媒介する深刻な感染症が発生する可能性がある。

**自然生態系への影響**



ブナなどの分布域が減少

ブナ林は、大型動物のすみかにもなり、豊かな生態系を維持するうえで必要な森林です。温暖化が進み、気温が上昇するとブナ林の分布域が大幅に減少し、生態系に大きな影響を受ける可能性がある。

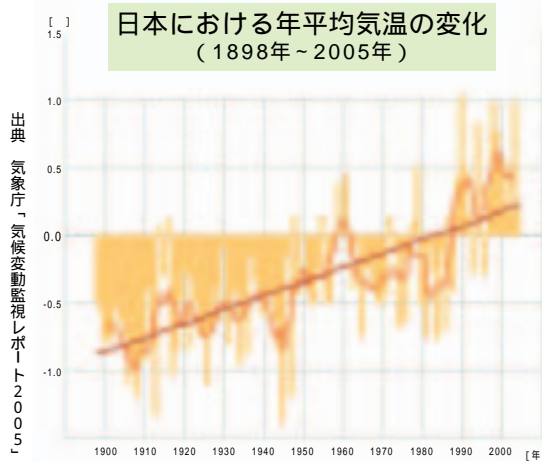

今年2月、気候変動に関する政府間パネル（IPCC）の報告で、地球温暖化の原因が、人間活動から発生した二酸化炭素などの温室効果ガス排出量の増加にある、とほぼ断定する見解を示しました。



深刻な地球温暖化

**IPCCの主な報告内容**

- ・気候の温暖化は明白
- ・温暖化は人為的に引き起こされたものであることをほぼ断定
- ・地球の平均気温の上昇は今世紀末で最大で6.4度
- ・過去100年間で地球の平均気温は0.74度上昇
- ・最近50年間の地球の平均気温の上昇傾向は、過去100年間の約2倍のペース
- ・今世紀中の海面上昇は最大で59センチ上昇

IPCCの報告では、将来的に台風やハリケーンなどが大型化し、熱波や干ばつなどの異常高温が頻発する可能性が高いと警告しています。

迫る地球温暖化の影響

みなんで築こう！脱温暖化社会  
一人ひとりの行動が地球を救う

日本にも大きな影響

2004年、過去最多の台風が上陸し、日本列島各地で甚大な被害を及ぼしました。また、異常気象という言葉をよく耳にするようになりました。

今年の冬は、稀にみる暖冬となり、スキー場には雪が見られず、一部の地域では一月から花粉が飛び始め、冬眠しないクマが人間を襲つなどの被害が発生しました。

日本では、過去100年間で平均気温が1度以上上昇しており、世界平均を上回っている状況です。国内の研究によれば、今後温暖化が進むに連れて、真夏日が年間140日にも増え、砂浜の90パーセントが消滅し、農業・漁業などへ大きな悪影響を与える恐れがあるとされています。



日本は、2008年から2012年の二酸化炭素など温室効果ガスの平均排出量を1990年に比べて6%削減しなければなりません。しかし、2005年度は逆に8.1パーセント増加し、達成が困難な状況です。工場などの産業部門では徐々に排出量が減っていますが、事務所やビルなどの業務部門と家庭部門の排出量の増加傾向が目立ち、照明や家電、冷・暖房などによる電力消費の伸びが大きくなっています。

IPCCとは  
1988年に設立された国連の組織。三つの作業部会に分かれ、56年ごとに地球温暖化に関する科学的根拠とその影響対策等の3項目について評価を見直す。今回（2007年）の報告を含め、これまで4回の報告がなされている。

家庭から始めよう！  
温暖化対策

私たちは、日常生活において多くの二酸化炭素を排出しながら暮らしています。電気やガスを使い、自動車に乗り、ゴミを排出するなど、少なからず誰もが関わっていることといえるでしょう。

温暖化を防ぐためには、市民皆一人ひとりが温暖化問題に関心をもち、理解を深め、少づつでも行動を起こしていくことが大切です。

市の取り組み  
市民の皆さんのご協力が必要です

市では今年4月に啓発用リーフレットを全戸配布しました。今後も具体的な温暖化防止に向けた市民行動計画を作成、PRしていきますので、市民皆さんのご協力をお願いします。

また、市役所など公共施設も一事業所として、二酸化炭素排出量の削減に取り組まなければなりません。今年度、市庁舎等の温暖化防止実行計画を策定し、市民皆さんとともに温暖化防止に努めていきます。

家庭からの二酸化炭素排出量  
- 用途別内訳 -

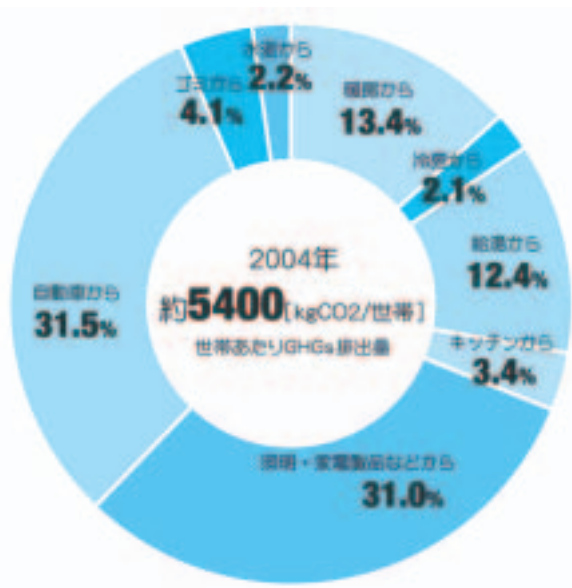

出典 温室効果ガスインベントリオフィス  
「日本の1990~2004年度の温室効果ガス排出量データ」  
(2006.8.30発表)

# 環境について考える エコネットいみず

## 家庭からはじめよう！地球温暖化対策

～CO<sub>2</sub>削減/ライトダウンキャンペーン～

### ブラックライトイルミネーション2007

#### CO<sub>2</sub>削減/ライトダウンキャンペーンとは

実施期間：平成19年6月22日(金：夏至)～6月24日(日)

環境省では、2003年より温暖化防止のため、ライトアップ施設や家庭の電気を消していただくよう呼びかける、「CO<sub>2</sub>削減/ライトダウンキャンペーン」を実施しています。

これは、「こうすれば地球温暖化を防げる」という、ライフスタイル転換に対する「気付き」を多くの方に持ってもらうことを目的に、その代表例として「消灯=スイッチ・オフ」を呼びかけるキャンペーンです。

#### 「ブラックライトイルミネーション2007」にご協力を！

特に、6月24日(日)の夜を「ブラックライトイルミネーション2007」と題し、20時～22時の2時間、電気を一斉に消すことを呼びかけています。

地球温暖化対策の一環として、より多くの市民皆様のご協力をお願いします。



#### 省エネ型の照明に替えてみませんか？

照明は部屋の広さや用途にあったものを。  
白熱電球を電球型蛍光灯に交換しましょう。  
より省エネ性能の高いインバータ蛍光灯器具を選びましょう。  
照明器具は小まめに掃除。  
人のいない部屋の照明は小まめに消灯。  
照明器具の交換や節電など、できる範囲でのご協力をお願いします。

# 家庭でできる温暖化対策

まずは自分の生活を見直すことが大切です。  
次に示した例を参考に、できることから始めましょう。

- 1 冷房温度を1高く、暖房温度を1低く設定**  
カーテンで太陽光の入射を調整したり、クールビズやウォームビズを取り入れ設定温度に工夫をしましょう。  
年間約31kgのCO<sub>2</sub>削減  
年間で約2,000円の節約
- 2 週2日往復8キロの車の運転をやめる**  
通勤や買物の際はバスや鉄道、自転車を利用しましょう。(コミュニティバスや万葉線を活用しましょう。)  
年間約185kgのCO<sub>2</sub>削減  
年間で約8,000円の節約
- 3 1日5分のアイドリングストップを**  
駐車や長時間停車するときは車のエンジン停止に心がけましょう。  
年間約39kgのCO<sub>2</sub>削減  
年間で約2,000円の節約
- 4 待機電力を90%削減する**  
主電源を切り、長時間使わないときはコンセントを抜きましょう。  
年間約87kgのCO<sub>2</sub>削減  
年間で約6,000円の節約
- 5 シャワーを1日1分家族全員が減らす**  
体を洗っている間、お湯を流しっぱなしにしないようにしましょう。  
年間約65kgのCO<sub>2</sub>削減  
年間で約4,000円の節約
- 6 風呂の残り湯を洗濯に使いまわす**  
洗濯や水やりのほか、トイレの水に使うなど活用しましょう。  
年間約17kgのCO<sub>2</sub>削減  
年間で約5,000円の節約
- 7 ジャーの保温を止める**  
ポットやジャーなどの保温は利用時間が長く結構電気を消費します。  
年間約31kgのCO<sub>2</sub>削減  
年間で約2,000円の節約
- 8 家族団らんに心がける**  
家族別々の部屋で過ごせば、その分照明や冷暖房が余計に必要です。  
年間約240kgのCO<sub>2</sub>削減  
年間で約11,000円の節約
- 9 買い物袋を持ち歩き、省包装の野菜を選ぼう**  
マイバッグ持参を習慣化して、レジ袋を断りましょう。  
年間約58kgのCO<sub>2</sub>削減
- 10 1日1時間テレビ利用を減らす**  
見たい番組だけ選んでみるよう心がけましょう。  
年間約13kgのCO<sub>2</sub>削減  
年間で約1,000円の節約

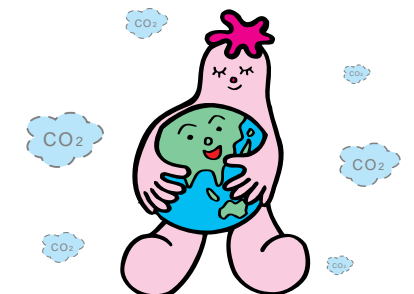

**エコ妖怪・エコお化けコンテスト**

暑い夏をお化け屋敷で涼しく過ごしませんか？この夏、エコの国ではお化け屋敷を企画中！ただし、エコの国のお化け屋敷は、環境にやさしいエコ妖怪やエコお化けによるお化け屋敷です。そこで、皆さんが考えるエコ妖怪・エコお化けを募集しております。気軽に応募ください。

2006年度 最優秀 エコ川柳

エコライフ 母から教わる 花嫁修業

のんきママさんの作品

**挑戦！エコ侍生活**

気軽に取り組める「環境にやさしい生活(エコライフ)」を紹介するコーナー。エコ侍とともに挑戦してみましょう！(環境家計簿、エコッキング、グリーン購入、4R推進など)

**エコ川柳の募集**

環境や自然をテーマにした川柳を随時募集しております。応募いただいた作品の中から年4回優秀作品を決定し、ホームページ上の四季の茶会で公開いたします。

環境を考えるホームページ

**「エコライフ・いみず」公開中！**

エコライフいみず

問合せ先 環境課(大島庁舎)  
☎52-7967

制度名	担当課	制度の概要
住宅用太陽光発電システム設置補助	建築住宅課 ☎52-7395	設置経費に対し補助。 補助金額 50,000円
家庭用小型風力発電機設置補助	環境課 ☎52-7967	設置経費に対し補助。補助率1/3 限度額 250,000円
資源再利用推進報奨金		古紙類、アルミ缶等の回収量に応じて交付。
ごみ自家処理機材購入補助		堆肥化容器 補助率1/2 限度額 4,500円 電気式生ごみ処理機(家庭用) 補助率1/2 限度額 20,000円 事業系食品廃棄物処理機 補助率1/10 限度額 100,000円

補助制度等をご活用ください

節電や節水、ごみ減量・リサイクル推進など私たちが温暖化を防ぐためにできる行動は様々です。温暖化防止の取組みに役立てていただくと、次の制度をご活用ください。

## 独身者のモデルケース

税源移譲前 (単位:円)				税源移譲後 (単位:円)				負担増減額
給与収入	所得税	住民税	合計	給与収入	所得税	住民税	合計	
300万円	124,000	64,500	188,500	300万円	62,000	126,500	188,500	0
500万円	258,000	163,000	421,000	500万円	160,500	260,500	421,000	0
700万円	474,000	307,000	781,000	700万円	376,500	404,500	781,000	0
1,000万円	966,000	553,000	1,519,000	1,000万円	868,500	650,500	1,519,000	0

## 夫婦 + 子供2人のモデルケース

税源移譲前 (単位:円)				税源移譲後 (単位:円)				負担増減額
給与収入	所得税	住民税	合計	給与収入	所得税	住民税	合計	
300万円	0	9,000	9,000	300万円	0	9,000	9,000	0
500万円	119,000	76,000	195,000	500万円	59,500	135,500	195,000	0
700万円	263,000	196,000	459,000	700万円	165,500	293,500	459,000	0
1,000万円	688,000	442,000	1,130,000	1,000万円	590,500	539,500	1,130,000	0

このモデルケースは、一定の社会保険料控除があるものとして計算しています。また、夫婦 + 子供2人の場合、子供のうち1人が特定扶養家族に該当するものとして計算しています。

### 住民税と所得税の人的控除差について

住民税と所得税では、扶養控除や配偶者控除などの人的控除額に差があります。したがって同じ収入金額でも、住民税の課税所得は、所得税よりも多くなっていますので、住民税の税率を5%から10%に引き上げた場合、所得税の税率を引き下げただけでは、税負担が増えてしまうことになります。

このため、個々の納税者の人的控除の適用状況に応じて、納税者の税負担が変わらないように住民税の減額措置が講じられます。



## その他の変更点

平成11年度以後、定率による税額控除が実施され、住民税において平成18年度については、所得割額から7.5%相当額（その額が2万円を超える場合には2万円）が控除されていましたが、平成19年度以後の住民税については、定率による税額控除は廃止されます。同様に所得税においても平成19年分から廃止されます。

### 定率減税が廃止されます

平成11～17年度	平成18年度	平成19年度以降
所得割額の15%相当額（限度額4万円）を減税	所得割額の7.5%相当額（限度額2万円）を減税	<b>廃止</b>

定率減税とは、平成11年度から景気対策のために暫定的な税負担の軽減措置として導入されていたものです。

しかし、最近の経済状況をふまえて廃止されます（所得税は19年1月分・住民税は19年6月分から）。

### 高齢者非課税措置が廃止されましたが、経過措置がとられています

平成17年度	平成18年度	平成19年度	平成20年度以降
非課税	3分の2軽減	<b>3分の1軽減</b>	軽減なし

対象は平成17年1月1日現在、65歳以上（昭和15年1月2日以前生まれ）で、前年の合計所得が125万円以下の人。

## 水と緑の森づくり税の創設

とやまの森を県民全体で守り育てていくために、個人県民税の均等割に年額500円を上乗せして負担していただくこととなります。

### 問合せ先

税源移譲、定率減税廃止などについて 課税課市民税係（大島庁舎） ☎52 - 7960	水と緑の森づくり税のしくみについて 富山県税務課 ☎076 - 444 - 3178	水と緑の森づくり税の使われ方について 富山県森林政策課 ☎076 - 444 - 3385
--	--	---

# 平成19年度分から住民税が変わります



どのように制度が変わるの？



「地方でできることは地方に」という方針から、国では三位一体改革が進められています。

従来、地方公共団体は国が国税として集めていた財源の中から国庫補助金を受けていましたが、自主的に財源の確保を行い、住民にとって真に必要な行政サービスを自らの責任でより効率的に行えるよう国税から地方税へ、税そのものの形で3兆円の税源移譲をすることになりました。

この三位一体の改革に伴い、住民税の所得割の税率が3段階の超過累進構造から所得の多い少ないに関わらず一律10%の比例税率構造に変わりました。

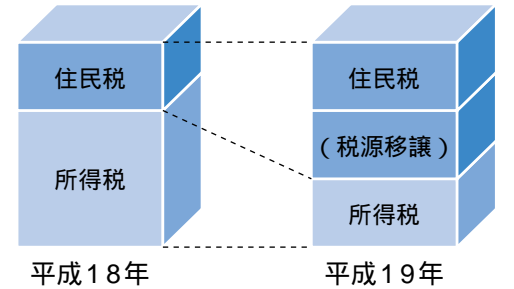

平成18年  
平成19年  
「所得税 + 住民税」の負担は、基本的には変わりません。



私たちの税負担はどうなるの？



住民税所得割の一律10%の比例税率化に伴い、所得税（国税）の税率も4段階から6段階に変わります。住民税については最低税率が5%から10%に引き上げ、最高税率が13%から10%に引き下げとなりますが、所得税は逆に最低税率が10%から5%に引き下げ、最高税率が37%から40%に引き上げとなります。また、人的控除の差に対応した減額措置も講じられ、税源移譲の前後で「所得税 + 住民税」の納税者の負担は変わりません。

この制度変更にもとない、ほとんどの人は、今年1月から所得税が減り、これに相当する分について、この6月から住民税が増えることとなります。

所得税			
課税所得	税率	課税所得	税率
～ 195万円	5%	～ 195万円	5%
195万円～ 330万円	10%	195万円～ 330万円	10%
330万円～ 900万円	20%	330万円～ 695万円	20%
900万円～ 1,800万円	30%	695万円～ 900万円	23%
1,800万円～	37%	900万円～ 1,800万円	33%
		1,800万円～	40%

個人住民税			
課税所得	税率	課税所得	税率
～ 200万円	5%	一律	10%
200万円～ 700万円	10%	うち県民税	4%
700万円～	13%	うち市民税	6%

課税所得とは...皆さんの給与や事業収入などは税法上「収入」と呼ばれるものです。「課税所得」とはこの「収入」から給与所得控除や基礎控除、扶養控除、社会保険料控除といった諸控除を差し引いた残りの金額のことです。この「課税所得」に税率を乗じたものが「税額」となります。

## 特別会計の状況

特別会計とは、特定目的の事業を行う場合に、特定の歳入で特定の歳出にあて、一般会計と切り離して経理しているものです。

区 分	予 算 額	歳 入		歳 出	
		収入済額	収入率	支出済額	支出率
ケーブルテレビ事業	3億8,626万円	3億5,828万円	92.8%	3億1,974万円	82.8%
公共用地先行取得事業	3億2,679万円	3,133万円	9.6%	1,752万円	5.4%
国民健康保険事業	78億3,762万円	70億6,438万円	90.1%	69億6,296万円	88.8%
老人保健医療事業	84億6,703万円	79億4,501万円	93.8%	78億3,852万円	92.6%
墓 苑 事 業	9,452万円	7,229万円	76.5%	1,501万円	15.9%
介護保険事業	61億 554万円	58億9,646万円	96.6%	53億5,490万円	87.7%
企業団地造成事業	3億8,422万円	2億3,046万円	60.0%	2億7,682万円	72.0%
下水道事業	64億2,451万円	45億1,459万円	70.3%	45億6,844万円	71.1%
農業集落排水事業	4億2,231万円	4億 887万円	96.8%	3億9,869万円	94.4%

支出済額が収入済額を超えている会計の不足額については、各会計間の資金流用で対応しています。

## 市税の状況

区 分	予 算 額	調 定 額 (A)	収入済額 (B)	徴 収 率 (B)/(A)	構 成 比
普 通 税	126億7,641万円	134億1,284万円	124億9,201万円	93.1%	99.9%
市 民 税	49億2,448万円	51億6,658万円	47億3,644万円	91.7%	37.9%
固 定 資 産 税	70億4,306万円	75億 780万円	70億7,207万円	94.2%	56.5%
軽自動車税	1億6,279万円	1億8,314万円	1億7,009万円	92.9%	1.4%
市たばこ税	5億4,608万円	5億5,532万円	5億1,341万円	92.5%	4.1%
目 的 税	362万円	385万円	288万円	74.7%	0.1%
入 湯 税	362万円	385万円	288万円	74.7%	0.1%
合 計	126億8,003万円	134億1,669万円	124億9,489万円	93.1%	100.0%

## 借入金の状況

長期借入金

区 分	現 在 高
一 般 会 計	425億4,473万円
特 別 会 計	
ケーブルテレビ事業	6億4,116万円
公共用地先行取得事業	427万円
墓 苑 事 業	1億3,450万円
企業団地造成事業	12億8,644万円
下水道事業	352億1,933万円
農業集落排水事業	34億9,263万円
合 計	833億2,306万円

一時借入金

区 分	現 在 高
一 般 会 計	5億円

## 企業会計の状況

市では、公営企業として、水道事業と病院事業を営んでおり、これらの会計が企業会計です。

### 水道事業の概要

業務概況（4月1日～3月31日）

年度末給水区域人口	96,591人
年度末給水人口	95,255人
普及率	98.6%
年度末給水栓数	33,092栓
総配水量	11,878,376m <sup>3</sup>
総有収水量	10,975,290m <sup>3</sup>
有収率	92.4%
1日最大配水量	40,068m <sup>3</sup>
予算執行状況（4月1日～3月31日）	

区 分	予 算 額	執 行 額
水道事業収益	24億2,423万円	24億1,039万円
水道事業費用	23億3,779万円	22億8,390万円
資本的収入	4億4,124万円	4億3,180万円
資本的支出	14億5,013万円	14億1,802万円

資本的収支不足額は、引継補てん財源等で補てんします。

（資料：上下水道業務課）

## 財産の状況

土地と建物

区 分	土 地	建 物
行政財産	2,588千m <sup>2</sup>	391千m <sup>2</sup>
普通財産	370千m <sup>2</sup>	33千m <sup>2</sup>

有価証券 3億2,138万円

基金残高 33億4,387万円

### 病院事業の概要

診療科目（14科）

内科、循環器科、外科、整形外科、小児科、眼科、脳神経外科、皮膚科、泌尿器科、婦人科、耳鼻いんこう科、歯科口腔外科、麻酔科、放射線科	
病床数	200床（一般病床195床、結核病床5床）
患者数（4月1日～3月31日）	
入院患者数（延べ）	63,372人
外来患者数（延べ）	134,238人
予算執行状況（4月1日～3月31日）	

区 分	予 算 額	執 行 額
病院事業収益	35億6,962万円	32億8,958万円
病院事業費用	37億4,947万円	36億7,113万円
資本的収入	4億6,400万円	4億6,400万円
資本的支出	5億8,351万円	5億7,048万円

（資料：市民病院総務課）

## 平成18年度

# 市の財政状況をお知らせします

市では、条例に基づき、年2回財政状況を皆さんにお知らせしています。今回は、平成18年度予算の執行状況等についてお知らせします（平成19年3月31日現在）。なお、市財政課ホームページにも、詳細な資料を掲載していますので、ご覧ください。（[http://www7.city.imizu.toyama.jp/project/1208000/23/23\\_1.html](http://www7.city.imizu.toyama.jp/project/1208000/23/23_1.html)）

市の出納は、5月31日で締め切りますので、今回お知らせした予算の執行状況は、そのまま決算額とはなりません。ただし、企業会計については、経理方式が異なっており、出納は3月31日で締め切っています。

	皆さんの市税負担	使われている市の予算
1人当たり	133,611円	392,736円
1世帯当たり	412,842円	1,213,500円

平成19年3月31日現在  
人口 94,902人  
世帯数 30,714世帯

問合せ先 財政課（小杉庁舎）☎57-1630



## 一般会計の状況

歳 入		歳 出	
予算現額	372億7,146万円	予算現額	372億7,146万円
収入済額	312億3,825万円	支出済額	312億 600万円
収入率	83.8%	支出率	83.7%

予算現額、収入済額及び支出済額には、平成17年度からの繰越額を含みます。

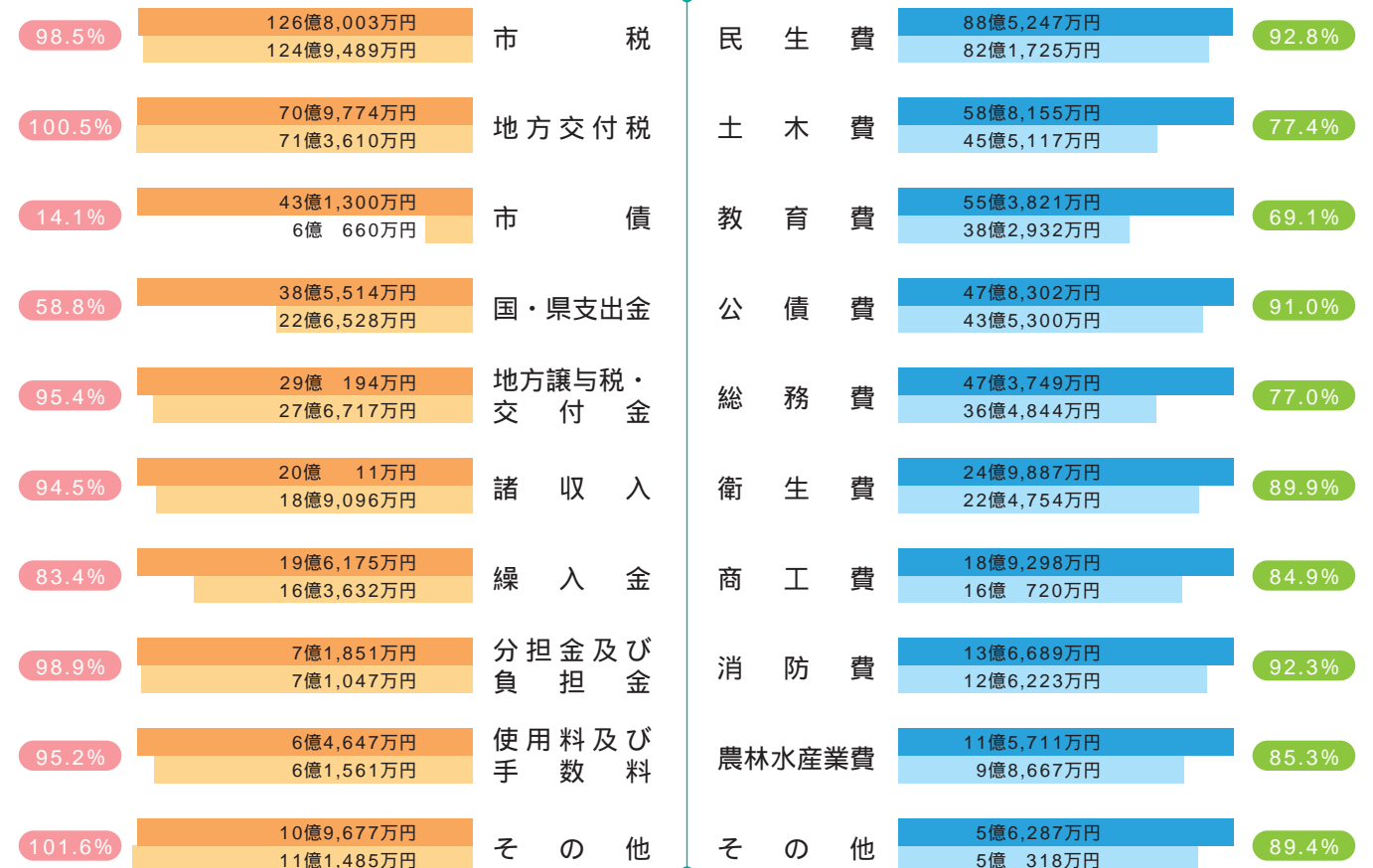
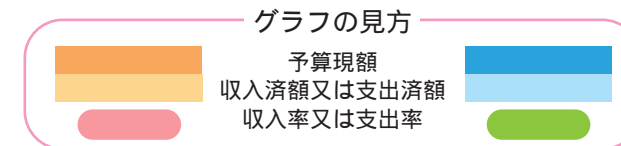

からだひとつでこれ！

# 射水でまっとうるちや!!

射水市移住交流促進事業

“ふるさと射水市”をプロデュースするのはあなたです！  
お友達や知り合いに声をかけてみませんか！

## 体験プログラム募集

市に訪れた方が体験する、魅力的な資源を活用した「体験プログラム」にご協力いただける団体や個人を募集しています。  
連絡先 観光・ブランド課 ブランド・交流推進班（新湊庁舎） ☎82-1966

**利用方法**  
移住交流滞在施設は、射水市での生活を体験するための施設です。  
この施設は1泊を単位として、1か月未満の期間、お貸しいたします。  
施設は到着日の午後2時から出発日の正午まで利用することができます。  
施設の利用者には1泊につき、1人1、000円を負担していただきます。  
（宿泊料、光熱水費などを含む）  
利用に際しては、申込書の提出が必要です。  
NPO法人水辺のまち新湊まで問い合わせください。

市では地方回帰の機運やマルチハビテーション・ニーズの高まりなどに対応し、多くの方に射水市での生活を体験していただくために新湊地区の内川周辺に移住交流滞在施設を整備しました。  
釣りやヨット乗船、陶芸や手作り絵本制作など、オリジナリティーあふれる体験プログラムも用意しています。  
同窓会や親戚の集まりなど、県外にお住まいの知人や親戚を招き、市の魅力を発信してみませんか。  
**マルチハビテーション**…都市と田舎を往来する生活

## 体験施設

曳山が曳かれる放生津八幡宮前の通り沿いに2軒の2階建木造住宅、港町情緒を漂わせる内川沿いには1軒の2階建木造住宅を準備しました。  
施設には、寝具一式、調理器具一式、冷蔵庫、テレビ、炊飯器等の電化製品、生活用品、上下水道、電気、ガスが整備されています。

## 滞在施設

- 滞在施設 ①「ほうじょうづ」** 八幡町一丁目8番21号
- 滞在施設 ②「さんのう」** 八幡町一丁目9番11号
- 滞在施設 ③「あずま」** 本町三丁目5番2号

## 利用に関する問合せ先

NPO法人 水辺のまち新湊  
〒934-0022 射水市放生津町19-4 新湊勤労青少年ホーム内  
TEL / FAX82-2668 E-mail : mizube@po9.canet.ne.jp HP : www.mattorucha.com

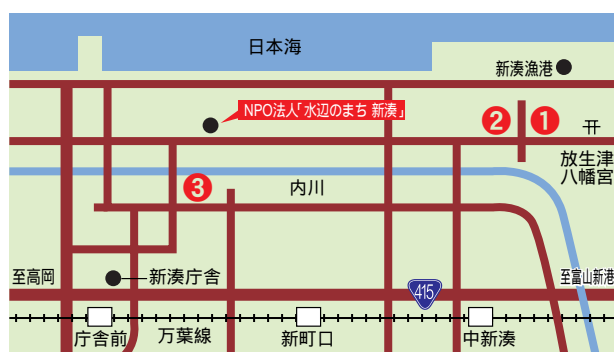

中高齢者のための健康運動教室です！

# パワーアップ貯筋教室 いみず第2期生募集！

## 筋肉を「貯筋」しよう！



最近、「足腰が弱くなった」、「疲れやすくなった」などを感じることはありませんか？ 将来の健康が気になっていながらも運動する機会が少ないと感じていませんか？

市では中高齢者の運動教室「パワーアップ貯筋教室」を開催し、筋力トレーニングなどを通して、生涯にわたる健康づくり、元気づくりを応援しています。“筋トレ”による筋肉量の増加は基礎代謝を上げ、生活習慣病の予防にもつながります。暮らしの中に無理なく“筋トレ”を取り入れ、これからの人生を「より元気に」「美しく」「いきいきと」過ごしましょう。

## 会場

	会場（住所）	開催曜日	定員（人）
新湊	新湊総合体育館 武道館（久々湊）	月・木	70
大門	大門総合体育館（二口）	水・金	50
小杉	小杉体育館（黒河）	火・水（AM）・金	80

## 参加条件

おおむね60歳以上の市民で、医師から運動制限を受けていない方  
（ただし、過去の貯筋教室生や介護保険の申請をされた方は除きます。）

## 参加料

月額500円（保険料を含む）  
\*半年毎に3,000円集めます。  
\*万歩計は個人負担となります。

## 教室内容

- 個別運動プログラムによる運動メニューの実践
- 施設** 運動機器（エアロバイク、マット）による運動（週1回、約1時間）
- 家庭** 簡単な筋力トレーニング（週3回）  
トレーニング方法のチェック指導や研修会（月1回）
- 体力測定や健康度調査による運動メニューの見直し

## 実施期間

平成19年8月から平成20年7月まで

## 定員

先着200人

## 申込について

受付期間 6月11日（月）～6月29日（金）

## 提出物

申込書兼問診票（用紙は、市立公民館・各保健センター等にありませう。）  
健康診査結果の写し（健診内容には、血液検査・心電図検査項目を含みます。）

## 提出先

- 射水市健康推進課 ☎82-1954
- 新湊保健センター ☎82-8416
- 小杉保健センター ☎56-3007
- 大門保健センター ☎52-7070
- 大島保健センター ☎52-7970
- 下村保健センター ☎59-8021

問診票等により運動しないほうが良いと判断した方や、先着200人に入らなかった方には、教室参加をお断りすることがあります。

## また帰ってきてね

- 稚アユの放流 -

庄川の水産資源を維持と、子どもたちに郷土のアユについての理解を深めてもらおうと、稚アユの放流が4月24日行われました。大門小学校2年生児童121人の手により、大門漁協で育てられた約5,000匹の稚アユが庄川に放流されました。

子どもたちは川べりに並んで、元気よく泳いでいく稚アユを見守っていました。



## 世代の交流の場として

- フナ放流・フナ釣り大会 -

5月13日 第24回薬勝寺池フナ釣り大会が開催されました。近年増えているブルーギルやブラックバスなどの外来魚の駆除と、ヘラブナ釣りのメッカとして知られる薬勝寺池のPRを兼ねた大会で多くの釣りファンが参加しました。

また、大会に先立ち、11日に千成保育園の園児たちが用意した600匹のフナを元気よく放流しました。

フナ釣り大会は、時折、強い雨が降る中のあいにくの天気でしたが、親子連れや孫と3世代で参加している家族など、楽しいふれあいの時間を過ごしていました。

## 凧揚げ大会結果

敬称略

### ローカル凧揚げ

#### 自治会の部

グランプリ賞	島
ゴールデン賞	枇杷首
ブルースカイ賞	二口
優秀賞	旭町・土合
	水西連合

#### 児童クラブの部

グランプリ賞	土合北部
ゴールデン賞	土合
ブルースカイ賞	本田・下若
優秀賞	上条・緑ヶ丘
特別賞	清湖小学校

### コマーシャル凧揚げ

グランプリ賞	大門高校生徒会
ゴールデン賞	新湊漁業協同組合
ブルースカイ賞	大門中学校生徒会
優秀賞	大門企業団地協同組合
	有松井電機工業所

### 全国有名凧揚げ

グランプリ賞	夢遊凧の会
ゴールデン賞	風林火山凧の会
ブルースカイ賞	相州凧の会
優秀賞	射水凧クラブ
	日本の凧の会香川支部

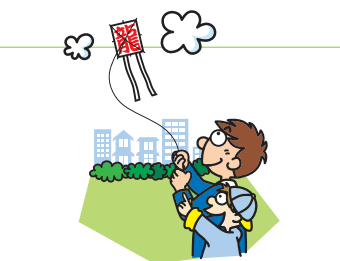

### 凧絵コンテスト

#### 自治会の部

グランプリ賞	栄町
ゴールデン賞	西広上
ブルースカイ賞	棚田

#### 児童クラブの部

グランプリ賞	大門本江
ゴールデン賞	上条団地
ブルースカイ賞	栄町

## 越中だいもん凧まつり

あいにくの雨模様の中、5月19日・20日の2日間に渡り、恒例の第29回越中だいもん凧まつりが開催されました。

20日の午後には晴れ間がのぞき、大門カイトパークの空は一面凧で埋め尽くされました。

全国から170団体、約4800人の参加者を迎え、凧の会の会員などと交流しながら、凧の魅力を楽しんでいました。



# 困ったときには相談を...

一人で悩まず相談してみたいかですか！  
時間と場所を確認し、ご相談ください。

相談名	6月	7月	時間	場所	備考
行政相談 人権相談	6日	4日	13:00～16:00	小杉社会福祉会館	
	13日	11日		新湊福祉会館	
	20日	18日		大門総合会館	
	26日	24日		大島社会福祉センター	
	4日	2日		福王寺	
心配ごと相談	毎週月曜日(祝日除く)		13:00～16:00	小杉社会福祉会館	
	毎週水曜日(祝日除く)			新湊福祉会館	
	毎週水曜日(祝日除く)			大門総合会館	6/6は中止
	第4火曜日(祝日除く)			大島社会福祉センター	
	第1月曜日(祝日除く)			福王寺	
成年後見制度相談	27日	25日	13:00～16:00	布目庁舎別館	☎82-1952
無料法律相談	28日	26日	13:00～16:00	小杉庁舎	要予約(6/14、7/12より) ☎57-1627
	7日	13日	13:00～15:30	小杉社会福祉会館	要予約(6/29、7/27より) (*1)☎55-2813
	20日	18日	13:30～16:30	新湊福祉会館	要前日予約 (8:30～受付 定員6人) ☎82-8451
住宅相談	17日	15日	10:00～15:00	新湊交流会館	
年金相談	15日	15日	10:00～15:00	太閤山ショッピングセンターパスコ	7月は大門 総合会館で開催
	1日	1日		新湊庁舎 新湊商工会議所	
税理士の無料税務相談	8日	27日	13:00～15:00	高岡本丸会館	要予約☎25-6624
消費生活相談	月曜日～金曜日 (祝日除く)		9:00～16:00	大島庁舎	火・金曜日は専門員が対応 ☎52-7974(直通)
障害者サテライト相談	毎週火曜日		13:30～15:00	大島社会福祉センター	
女性のこころと生き方相談	11日	9日	9:00～11:00	働く婦人の家	☎55-5650
	27日	25日	14:00～16:00		
教育相談	月・水・金曜日		13:00～17:00	教育センター	☎82-1678
家庭児童・母子父子相談	月曜日～金曜日		9:00～17:00	新湊庁舎	☎82-1953
青少年育成相談	月曜日～金曜日		8:30～17:00	少年育成センター	☎56-2148
子どもの悩み総合相談 (心理カウンセラーによる相談)	月曜日～金曜日 (祝日除く)		9:00～17:00	小杉庁舎 1階 子どもの悩み総合相談室	☎・FAX57-0100 E-mail:kodomo-soudan@city.imizu.toyama.jp *要予約 連絡先は上記と同じ
	毎週水曜日(祝日除く)				
ほっとスマイル 子ども相談	月曜日		14:00～17:00	子どもの権利支援センター 「ほっとスマイル」	要予約 ☎55-2799 E-mail:smile@toyamav.net
	水曜日				
臨床心理士による 子育て相談	7日	5日	10:00～12:00	新湊子育て支援センター	*子育て支援センター 開所時間中は、随時保 育士による子育て相談 を受け付けています。
	1日	6日		小杉北部子育て支援センター	
	8日	13日		小杉南部子育て支援センター	
	22日	12日		大門きらら子育て支援センター	
	15日	20日		大島子育て支援センター	
	15日	20日		下村子育て支援センター	
保健師による育児相談	31日		10:00～11:30	新湊子育て支援センター	
	19日	17日		小杉北部子育て支援センター	
	10日			小杉南部子育て支援センター	
	6日			大門きらら子育て支援センター	
	7日			大島子育て支援センター 下村子育て支援センター	
交通事故相談	1日・15日	6日・20日	13:00～15:00	富山警察署分庁舎	☎076-444-4400
巡回交通事故相談	14日	12日	10:00～15:00	高岡総合庁舎	☎21-9411
時間外無料医療相談	25日	30日	17:30～19:00	射水市民病院医療相談室	☎82-8100

(\*1) ...多くの方の相談を受け付けたいため、前回の相談より6か月以上期間をあけて申し込みください。

# 射水市森づくりプラン策定

## 策定の経緯

昨年6月、県が「富山県森づくり条例」を制定しました。この条例は、森林所有者だけでなく、県民全体で守り育てていくために、森づくりについての基本理念、県や県民等の役割、県の計画策定、基金の設置など、森づくりに関する施策の基本的な事項及び新たな施策の財源とする「水と緑の森づくり税」を定めています。

市では、今年1月に学識経験者などで構成した「射水市森づくりプラン策定協議会」を設置し、射水市森づくりプラン(森林整備計画)をまとめてきました。

## 射水市の森林の特徴

市の森林面積は1、190haで林野率は11%、うち国有林12ha、民有林1、178haとなっています。

民有林1、178haのうち、スギを主体とした人工林面積は、434ha、広葉樹を主体とした天然林は、744haとなっています。林業生産活動が積極的に実施されるべき人工林、

広葉樹が生育する天然林までバラエティーに富んだ構成になっています。また、市街地から近いこともあり、地域住民の生活に密着した都市近郊型の里山林が多くなっています。

## 射水市森づくりプラン

富山県森づくり条例に基づき、森づくりの基本的な考え方、目指す森林の姿、市民参加による森づくりの進め方などを「射水市森づくりプラン」として定められました。

子供から大人まで、楽しく体験活動が出来る森づくりの推進

市内教育機関と連携し、森林・環境教育を介した森づくりの推進

地域アイディアが反映されるよう、地区座談会、ワークショップの開催

とやまの森づくりサポートセンターと連携し、地域住民、ボランティアによる森づくりの推進

など、当市の特徴である、都市近郊型の里山の特徴を生かすとともに、「水と緑の森づくり税」を活用した「里山再

生整備事業」を進めていきます。

緑の募金にご協力ください。

緑の募金は、国民の森林・みどりに対する関心を、具体的な「森を守り育てる」取り組みへと結集するため、平成7年4月「緑の募金による森林整備等の推進に関する法律」として法制化されました。

募金期間は、6月30日までとなっています。皆様のご協力をお願いします。

## 問合せ先

農地林務課(新湊庁舎)  
☎82-1960



# 海王丸パークが「みなとオアシス」に認定

みなとを促した地域活性化の取り組みを応援する国土交通省北陸地方整備局の新制度「みなとオアシス」に海王丸パークが認定されました。

## みなとオアシス制度とは

みなとオアシス制度とは、客船ターミナル、緑地、海浜など「みなと」の施設を活用した地域振興に係る取り組みが継続的に行われる区域を「みなとオアシス」として登録し、みなとや地域の魅力を全国に発信することで、みなとまちづくりを応援するとともに、みなとへの来訪者の利便性の向上を図るものです。



みなとオアシス登録証



みなとオアシスマーク



150回を迎えた総帆展帆

なお、6月10日(日)午前10時30分から海王丸パークで登録記念式典を行います。

問合せ先  
港湾商工課(新湊庁舎)  
☎82-1955



# 保健だより 6月号

・1歳6か月児健康診査、3歳6か月児健康診査、  
 予防接種は、個人通知をしませんので、毎月の広報  
 「いみず」を見て会場へお越しください。

## 問合せ先

- ・健康推進課(新湊庁舎) TEL82-1954 FAX82-3175
- ・大門保健センター TEL52-7070 FAX52-7071
- ・新湊保健センター TEL82-8416 FAX82-8419
- ・大島保健センター TEL52-7970 FAX52-5595
- ・小杉保健センター TEL56-3007 FAX56-3008
- ・下村保健センター TEL59-8021 FAX59-8022

## 母と子の健康診査・教室・相談・予防接種 (6月1日~7月10日)

項目	対象者	対象地区	実施日	会場	受付時間			
健診	3~4か月児健康診査	大門	6月5日(火)	大門保健センター	13:00~13:20			
		大島	6月13日(水)	大島保健センター				
		新湊	6月20日(水)	射水市民病院				
		小杉・下	6月21日(木)	小杉保健センター				
	1歳6か月児健康診査	H19年2月生	大門	7月3日(火)	大門保健センター	13:00~13:20		
		H17年11月生	新湊	6月6日(水)	新湊保健センター			
			小杉・下	6月15日(金)	小杉保健センター			
			大門・大島	6月22日(金)	大門保健センター			
	3歳6か月児健康診査 (むし歯予防教室を合わせて実施)	H15年12月生	小杉・下	6月7日(木)	小杉保健センター	13:00~13:20		
			大門・大島	6月14日(木)	大門保健センター			
		H16年1月生	新湊	6月28日(木)	新湊保健センター			
			小杉・下	7月5日(木)	小杉保健センター			
教室	むし歯予防教室 (1歳6か月児・3歳児)	1歳6か月児(H17年11月生) 3歳児(H16年6月生) の教室参加者	新湊	6月13日(水)	新湊農村環境改善センター	13:00~13:20		
	むし歯予防教室 (2歳児・2歳6か月児)	2歳児(H17年6月生)	小杉・下	6月20日(水)	小杉保健センター			
		2歳6か月児(H16年12月生)の教室参加者	大門・大島	6月26日(火)	大門保健センター			
		2歳児(H17年7月生) 2歳6か月児(H17年1月生)の教室参加者	新湊	6月8日(金)	大門保健センター			
	もうすぐパパママ教室《要申込み》	妊婦とその夫	全市	6月30日(土)	大島保健センター		9:15~9:30	
	新米パパママ教室《要申込み》	生後6か月~1歳児の両親	全市	6月16日(土)	小杉保健センター		9:15~9:30	
	マタニティ教室A《要申込み》	妊婦	全市	6月12日(火)	新湊保健センター		13:15~13:30	
	マタニティ教室B《要申込み》			6月26日(火)	新湊保健センター		9:15~9:30	
	相談	びよびよ相談 (育児・母乳相談、絵本の読みかせ、離乳食実習)	生後8か月まで	全市	6月5日(火)		新湊保健センター	9:30~10:00
					6月11日(月)		下村保健センター	
6月14日(木)					小杉保健センター			
6月21日(木)					大門保健センター			
7月6日(金)					新湊保健センター			
にこにこ相談 (育児・栄養相談)		生後9か月以降	全市	6月7日(木)	大門保健センター	9:30~10:00		
				6月21日(木)	新湊保健センター			
				6月27日(水)	小杉保健センター			
				6月28日(木)	大島保健センター			
				7月5日(木)	大門保健センター			
予防接種 BCG	H19年2月生	大門	6月12日(火)	大門保健センター	13:30~14:00			
		大島	6月19日(火)	大島保健センター	13:30~14:00			
		新湊	6月27日(水)	新湊農村環境改善センター	13:00~14:00			
		小杉・下	6月29日(金)	小杉保健センター	13:30~14:30			

対象地区以外で健診などを受診される場合は、お住まいの地区の保健センターへご連絡ください。

**保険医協会の健康テレホンサービス**

6月のテーマ  
☎076-442-0003

月	IgA腎症について
火	大人もかかるりんご病
水	中高年の絆
木	虫歯予防とシーラント
金	リストカット
土・日	まき爪

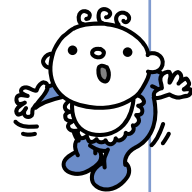

市では、3~4か月児健康診査に股関節超音波検査の導入を検討しており、整形外科医師の研修会を7月22日(日)に開催します。この研修の超音波検査を受けていただける赤ちゃんを募集しています。対象の方には、別途ご案内しますので、ご協力をお願いします。

問合せ先 健康推進課母子保健係 ☎82-1954

## 成人の検診 (6月1日~7月10日)

検診の詳細は、「射水市健康カレンダー」をご覧ください。「受診券」「健康手帳」「検診料金」を持参してください。

### 肺・結核検診

時間は受付時間です。

検診日	新湊地区		小杉地区		大門地区		大島地区		下地区	
	午前 9:30~11:00	午後 13:30~15:00	午前 9:30~11:30	午後 13:30~15:00	午前 9:30~11:30	午後 13:30~15:00	午前 9:30~11:30	午後 13:30~15:00	午前 9:30~11:30	午後 13:30~15:00
6月1日(金)	庄西公民館				大門総合会館				常磐町公民館	
6月4日(月)					大門総合会館					
6月5日(火)	あゆの風センター		太閤山公民館		大門総合会館					下村保健センター
6月6日(水)	七美公民館		南太閤山公民館		浅井公民館					
6月7日(木)	堀阿福祉センター									
6月11日(月)			中太閤山公民館		櫛田公民館					
6月13日(水)	新湊中央文化会館		大江公民館							
6月14日(木)			池多公民館				大島保健センター			
6月15日(金)	海老江公民館									
6月18日(月)							小島1区公民館			
6月19日(火)	寺塚原公民館				浅井公民館					
6月20日(水)			金山公民館	橋下条公民館	櫛田公民館					
6月22日(金)				黒河公民館						
6月25日(月)			黒河公民館							
6月28日(木)					市立水戸田公民館					
6月29日(金)	あゆの風センター				市立水戸田公民館					
7月2日(月)			三ヶ公民館		大門保健センター		新聞発公民館	八塚公民館		
7月4日(水)			三ヶ公民館	小杉社会福祉会館	大門保健センター					
7月6日(金)	片口公民館		小杉社会福祉会館				鳥取公民館(10:00~)			
7月9日(月)					大門保健センター		北高木公民館(10:30~)			
7月10日(火)			戸破公民館						小林公民館	

### 胃・子宮・乳房検診

時間は受付時間です。予約が必要です。保健センターまで予約しましょう。

検診日	新湊地区		小杉地区		大門地区		大島地区		下地区	
	胃検診 8:30~9:30	子宮・乳房検診 13:30~14:00	胃検診 8:30~9:30	子宮・乳房検診 13:00~14:00	胃検診 8:30~9:30	子宮・乳房検診 13:00~14:00	胃検診 8:30~9:30	子宮・乳房検診 13:00~14:00	胃検診 8:30~9:30	子宮・乳房検診 13:00~14:00
6月1日(金)	庄西公民館									
6月5日(火)	あゆの風センター		太閤山公民館							
6月6日(水)	七美公民館		南太閤山公民館							
6月7日(木)	堀阿福祉センター									
6月8日(金)				太閤山地区						
6月11日(月)			中太閤山公民館							
6月12日(火)				中太閤山地区						
6月13日(水)	新湊中央文化会館					大門総合会館				
6月15日(金)	海老江公民館									
6月18日(月)			大江公民館			櫛田公民館				
6月19日(火)	寺塚原公民館			南太閤山地区						下村保健センター
6月21日(木)				池多公民館						
6月22日(金)				橋下条公民館						
6月25日(月)					南太閤山地区					
6月27日(水)		庄西公民館		大江地区		浅井公民館				
6月28日(木)			金山公民館							
6月29日(金)	あゆの風センター		黒河公民館							
7月3日(火)				橋下条・金山地区						
7月4日(水)			三ヶ公民館							
7月6日(金)	片口公民館		小杉社会福祉会館							
7月9日(月)				黒河・池多地区						

## 歩いて!集めて!楽しく健康づくり

### 「いみず元気ウォークスタンプラリー」に参加しましょう!

	開催日	集合場所	集合時間
大島元気ウォーク	6月24日(日)	大島農村環境改善センター前	午前9時20分

\*持参するもの  
 スタンプシート(持っている方)  
 水筒、雨具  
 \*どなたでも参加できます。

### 休日在宅当番医・歯科医 (診療時間 午前9時~午後5時)

月日	医院・病院	電話	月日	医院・病院	電話
6月3日(日)	越野医院(立町)内)	82-2855	6月24日(日)	姫野病院(放生津町)内)	84-0055
	渋谷クリニック(戸破)内呼胃循環)	55-0025		藤田クリニック(二口)産・婦)	52-3515
	加藤歯科医院(氷見市)	74-2450		熊木歯科医院(高岡市)	22-0174
6月10日(日)	羽岡医院(本町)内)	84-8200	7月1日(日)	長徳クリニック(本町)整外)	84-7171
	松本医院(三ヶ)内・小)	55-0057		島崎内科医院(小島)内)	52-0173
	大野歯科医院(高岡市)	28-1515		木村歯科医院(高岡市)	24-8287
6月17日(日)	古野医院(八幡町)外)	82-3964	7月8日(日)	渋谷医院(殿村)内)	82-5328
	渡辺内科クリニック(二口)内)	52-6030		バスコこどもクリニック(中太閤山)小)	56-7087
	おくむら歯科医院(小島)	52-7055		山田歯科医院(本町)	84-4885

## 地域審議会 市長に地域振興策を提言

5月14日、新湊、小杉、大門、大島、下地区のそれぞれの地域審議会から、市長に「地域振興に関する提言書」が提出されました。

地域審議会は、合併に際し、地域住民の声を反映するため、旧市町村単位で設置された市長の附属機関です。

各地区地域審議会は、新市建設計画の執行状況や市の施策などについて理解を深めるとともに、地域の現状と課題などについて自主研修会等で協議を重ね、提言書として取りまとめられました。

市では、提言された地域振興策について、総合計画をはじめ、市の施策など、これからのまちづくりに役立て、市民と行政との協働のまちづくりを進めます。



### 地域審議会 地域振興に関する提言内容一覧

	テ ー マ	提 言 さ れ た 内 容
新湊地区地域審議会	1 内川周辺の整備	中心市街地活性化のために、観光交流センターの建設や密集住宅地の整備、内川遊歩道の整備など
	2 (仮称)新湊大橋周辺の整備	新湊地区全体の活性化を図るために、宿泊施設・物販施設や曳山会館の建設、憩いの空間の整備など
	3 公共交通機関の整備	誰もが暮らしやすいまちづくりのために、万葉線の停留所の整備や公共交通の連携強化など
小杉地区地域審議会	1 小杉駅周辺中心市街地の活性化	中心市街地活性化のために、小杉駅前(駅北)再開発事業、中心市街地(旧北陸道沿い)の活性化事業の推進など
	2 南部丘陵地等自然環境の保全と活用の両立による射水ブランドづくり	自然豊かな南部丘陵地の環境保全と活用のために、魅力を体感できる施設整備や射水ブランドとしての発信など
	3 ラポールを拠点とした芸術文化の発信	芸術文化による創造のまちづくりのために、地域文化リーダーや地域の顔となる芸術文化団体の育成など
大門地区地域審議会	1 住民が主体となった特色ある活動交流拠点の整備と活用	個性的で魅力的な地域づくりを進めるために、二口・大門公民館の整備など
	2 「水」環境の保全と活用による環境教育・交流の場づくり	清流庄川を中心とした自然・歴史・文化を未来に引き継ぐために、庄川水辺プラザの整備や親司川などの環境整備など
	3 安全で快適な都市・住環境のための交通基盤の充実	本市の均衡な発展と快適で安心して暮らせるまちづくりのために、新幹線沿線ルートの側道整備など
大島地区地域審議会	1 教育・子育て環境の整備	大島小学校の新築、大島中央保育園の移設及び周辺環境整備など
	2 居住環境並びに商業ゾーンの整備	JR越中大門駅周辺整備、雨水・排水計画の策定、商業ゾーンの整備及び公営墓場の設置など
	3 主要地方道新湊庄川線の整備	主要地方道新湊庄川線及び大島北野交差点の早期整備
	4 絵本文化の振興及び郷土芸能文化への支援	大島絵本館と越中大島太鼓への支援及び住民が一体となるイベントの新たな計画など
下地区地域審議会	1 宅地造成による人口増対策	地域を活性化させるために、土地利用計画の見直しや宅地造成事業の実施など
	2 地域道路交通網の充実	地域を活性化させるために、市道下村中部線の国道8号への延伸やコミュニティバスの利便性向上対策など
	3 農業の振興	地域の基幹産業である農業の振興を図るために、担い手の育成や集落営農組織の設立支援など
	4 教育文化の振興	市の財産である稚児舞など伝統文化の保存継承及び下村パークゴルフ場の整備拡充

◆下記の日程により地域審議会を開催します。

審議会名	日 時	場 所
新湊地区地域審議会	7月2日(月)午後2時	新湊庁舎
小杉地区地域審議会	7月3日(火)午後2時	小杉庁舎
大門地区地域審議会	7月4日(水)午後2時	大門庁舎
大島地区地域審議会	7月5日(木)午後2時	大島庁舎
下地区地域審議会	6月29日(金)午後2時	下庁舎

傍聴される場合などの詳細は、市民協働課にお問い合わせください。

詳細については、市のホームページに掲載していますのでご覧ください。

問合せ先 市民協働課(小杉庁舎) ☎57 1622



# 射水市民病院

TEL82-8100

## 市民病院

### 時間外医療相談(無料)

健康や病気に関する疑問やセカンドオピニオンについて、院長・副院長が毎月対応しますので、気軽に相談ください。

6月は下記の日時です。22日(金)までに電話でご予約ください。

日 時 6月25日(月)  
午後5時30分から7時まで

場 所 市民病院エントランス医療相談室

予約・問合せ先  
市民病院健康管理センター  
☎82-8100

### 眼科からのお知らせ

8月31日までの間、眼科の診察は代診医となります。

6月の診察日は下記のとおりです。

・6月1日(金)・6日(水)・8日(金)・15日(金)・20日(水)・22日(金)・29日(金)

午後のみ診察

・6月13日(水)・27日(水)

午前・午後診察

受付時間 (午前)午前8時15分～午前11時  
(午後)午後0時45分～午後4時

診察時間 (午前)午前9時～  
(午後)午後2時～

### 糖尿病教室のお知らせ

毎週金曜日に糖尿病教室を行っています。糖尿病で治療を受けている方、糖尿病の患者を家族にお持ちの方など、ぜひ参加ください。

日 時 毎週金曜日 午後1時30分～3時

場 所 市民病院2階大会議室

射水市民病院

Hospital

まんせいがいそう

## 慢性咳嗽について



内科副部長  
野畑 浩一

風邪を引いた時に咳が出ますが、こうした咳は数週間以内に治ることが多いです。数週間以内に治らない、2か月間以上続く咳のことを慢性咳嗽(まんせいがいそう)と言います。慢性咳嗽で発見される疾患には肺癌や肺結核がありますが、胸のレントゲン写真をとっても異常がない場合には以下の疾患・病態を考える必要があります。

- 1 気管支喘息
- 2 咳嗽性
- 3 アトピー咳嗽
- 4 副鼻腔気管支症候群
- 5 胃食道逆流症
- 6 ACE阻害薬(降圧薬)の副作用
- 7 慢性気管支炎(喫煙によることが多い)

このうち、1～4はその頻度が高いです。よって、当院では、1～4を念頭において胸部写真、副鼻腔写真、呼吸機能、採血検査を行います。もちろん、胸部写真は肺癌や肺結核を見逃さない目的も含まれます。なお、胸部写真、胸部CTなどで肺癌や結核が疑われた場合や咳嗽の原因がはっきりしない場合は、必要に応じて入院下で気管支鏡検査(肺カメラ)を行うこともあります。慢性咳嗽でお悩みの方は、是非、当院内科外来へ来てください。

月 日	内 容	担 当
6月1日(金)	糖尿病とくすり 糖尿病とは	薬剤師 堀内科医長
6月8日(金)	フットケア 食事療法と単位配分	保健師 栄養士
6月15日(金)	足の感覚とバランス機能について 糖尿病と合併症	理学療法士 堀内科医長
6月22日(金)	糖尿病と歯周病 油脂(表5)と外食	高櫻歯科口腔外科副部長 栄養士

## 次代を担う子どもの健やかな成長を図る社会の実現を目指して (仮称)射水市子どもに関する条例 素案提言

射水市子どもに関する条例案検討協議会(会長 小芝隆 富山短期大学幼児教育学科教授)が、5月11日、次代を担う子どもの幸せと健やかな成長を図る社会の実現のための規範となる「(仮称)射水市子どもに関する条例」素案を市長へ提言しました。

協議会は、今年1月から素案について協議を行い、「虐待やいじめなど子どもの人権が軽んじられていることは、非常に残念なことであり、子どもは、かけがえのない一人の人間として尊重されることが重要である。」「家庭、地域、施設関係者、市が連携し、子どもの成長を支援する気運を高めることが重要である。」「条例を制定することは重要であるが、制定後の具体的な啓発活動と施策の展開に力を注いでほしい。」といった意見が出されました。



8月4日(土)・5日(日)に開催

# 第1回 全国パークゴルフ交流大会 in 射水 ポスター完成しました!!



「第1回全国パークゴルフ交流大会 in 射水」のPRポスターが完成し、市内各地に掲示しました。市民のみなさんもパークゴルフの名前は一度は耳にしたことがあると思いますが、今回は、そのパークゴルフとはどのような競技なのかをご紹介します。

### <手軽さが、最大の魅力>

1ホールの距離は、100メートル以内と決まっています。ですから、「年齢や性別を問わず、一緒に楽しむことができる」これが、パークゴルフの魅力であり、今や、競技人口100万人といわれるまで普及した要素の一つでしょう。

### <用具について>

プレーに必要な用具は、クラブとボールとティの3点だけです。クラブの打球面に傾斜をつけないことで、打球が飛び上がらないように安全面に配慮した用具となっています。市内各パークゴルフ場では貸出しも行っています。

### <コースの回り方>

プレーは、スタート位置(ティグラウンド)から打ち始め、ホール(カップ)に入れるまでの打数を競います。ゲームの単位は、1ラウンド18ホールです。1ホールごとの打数を記録し、18ホールの合計打数をより少ない順に勝ちとする「ストロークプレイ」が代表的なプレー方法です。

### パークゴルフを 体験してみませんか?

市内には次のパークゴルフ場があります。

下村パークゴルフ場	加茂中部569番地
パークゴルフ南郷	生源寺1260番地2
万葉パークゴルフ場	庄川本町地内
富山新港元気の森公園パークゴルフ場	海竜町20番地1
大島北野河川公園パークゴルフ	大島北野地内
中山公園パークゴルフ場	太閤山1丁目18番地
小杉パークゴルフクラブ	青井谷500番地

問合せ先 スポーツ課(下庁舎) ☎59-8093

益金を慈善団体に送ります。ミュージカルのストーリーは、ALTTが自ら、世界的な有名なお話を現代風にアレンジします。日本のことやALTT達の日常生活に接すること、冗談などがたくさん入るので、とってもユニークな劇になります。私は去年「シンデレラ」のミ

## Topic インターナショナル・チャリティショー



CIR = 国際交流員  
アンドリユー・マカスキル



開かれます。今回のテーマは「ビーター・パンANEETS」で日本では話題の「ニート」について取り上げます。収益金は、富山県内の特殊学校と、二つの慈善事業団体「セカンド・ハーベスト・ジャパン」、「ヘーファインターナショナル」に贈る予定です。私はそのリハーサルを見ましたが、出演者がいきいきし

ていて、とてもいい雰囲気でした。役者と演出スタッフは何ヶ月も前から一生懸命練習しているのです。今年の劇も素晴らしいと思います。6月の射水ケープル・ホット・トピックス・アンドリユーの時間では、監督と役者へのインタビューや、PRポイント、舞台裏などを放送するので、ぜひご覧ください。またチャリティショーにもぜひ来てください！  
チャリティショーのチケットが欲しい方、質問がある方は、私に連絡してください。連絡先は以下のとおりです。  
また、このコーナーやケーブルテレビの番組についての質問や希望(例えば、「は良かった、...」について書いてください)など、も大歓迎です。皆さんの意見をぜひお聞かせください。よろしくお願います。☺

企画政策課  
国際交流員のアンドリユー

Email: macaskil@city.imizu.toyama.jp

☎57-1623

FAX 56-8072

追伸: 6月後半から私の英会話講座と他の4つの外国語講座が射水市民国際交流協会が始まります。興味がある方は、ぜひご参加ください!

## 楽しく生涯学習

地域の皆さんと共に学習

池多公民館

池多公民館は、池多地区(旧小杉町の南部)の県道小杉町中線沿いにあります。地区周辺には太閤山ランド、富山西インターや白鳥の飛来する勅使ヶ池があります。四季折々緑豊かな田畑地帯に位置し、学習の拠点となっています。

昭和58年地区再編農業振興の研修及びコミュニケーションの場として「対話のある明るく住みよい町づくり」を進める多目的研修センターが新設され、その中に公民館が併設されました。

学級講座には高齢者学級、女性学級、こども活動があり、年間十数回の講座や活動を実施しています。サークル活動には、童謡、詩吟、ビーチボール等があります。その中で、今年10周年を迎える童謡教室を紹介します。50代から70代までの年齢層が集まり、会員も

徐々に増え現在は30名です。まず声が出せるように発声の仕方や呼吸法の訓練、手足体の屈伸、一見体操教室のような風景、これは毎回の練習の前に行っている準備運動です。成果は、地区の文化祭や地元の特養老人ホームなどで発表しています。



## 図書館だより

### 新刊図書案内

近くの図書館に  
問い合わせください

- 《一般図書》  
遺伝子の暗号 樹門 幸幸  
10代からの子育てハッピーアドバイス 明橋 大二  
脳トレ体操 野沢 秀雄  
海藻の栄養学 大房 剛  
最新ネット広告のしくみ 林 和彦
- ポケット数独 ソフトバンク  
オバハン流旅のつくり方 吉永みち子  
明智左馬助の恋 加藤 薫  
玻璃の天 北村 薫  
果断(隠蔽捜査2) 今野 敏  
風信子の家 篠田真由美  
百年恋人 新堂 冬樹  
毒草師 高田 崇史  
しずく 西 加奈子
- 《郷土資料》  
森の記憶、鳥の囀り、木のベンチ 武田 和正  
射水野 第38号 射水野俳句会  
女人の万葉集 高岡市万葉歴史館

### 「万葉集に親しむ会」

日時 6月26日(火) 午後2時から  
会場 中央図書館  
講師 米田 憲三氏  
会費 500円/回  
\*新規会員を募集します。入会を希望される方は、当日会場受付へお越しください。

### 蔵書点検休館のお知らせ

大島図書館 6月1日(金)~9日(土)  
新湊図書館と東部分室 6月5日(火)~15日(金)  
下村図書館 6月17日(日)~25日(月)  
期間中は、資料の貸出を含めて全ての業務を休止いたしますので、ご協力をお願いします。

6月の図書館カレンダー

日	月	火	水	木	金	土
					1	2
3	4	5	6	⑦	8	9
10	11	12	13	14	15	16
17	18	19	20	21	22	23
24	25	26	27	28	29	30

数字 中央館の休館日  
■ 地域館の休館日  
■ 全館休館日

待っている人がいる

音訳：「あゆの風」

音訳ってご存知ですか？今回のいみずの人なかまでは、広報などの冊子を録音図書としてボランティアで作成している音訳：「あゆの風」を紹介します。

音訳とは、視覚障害者のために録音図書を製作する作業のことを言い、市内には音訳グループが3団体活動しています。

音訳：「あゆの風」は、昭和57年旧新湊市で結成し、当時から広報や議会などよりなどの刊行物を音訳してきました。合併後には新湊地区以外から

も会員が入会し、現在37人の会員がいます。広報を音訳する作業は、分読とよばれる手順で行っています。まず印刷前の広報原稿を4人の担当に分け、それぞれ誤読のないように読み方を確認して各自でテープに録音しお互いに校正します。できあがったテープを集め、90分テープ2本に編集を行い、そして必要な数をダビングし発送します。この作業は約10日前後かかり、毎月かかさず行っています。



毎月第3木曜には新湊社会福祉会館で、担当分けや反省会、音訳研修などの定例会を行っています。また現職アナウン

サーによる研修を企画するなど音訳技術の向上にも熱心に取り組んでいます。この研修の講師を依頼した縁で講師の理解のものと著書を音訳し、今年4月末に市内5地区の図書館に録音図書を寄贈しました。

「視覚障害者の方が、身近な地域で自由に音訳本を借りられるような環境づくりに協力したい。」と代表の青山律子さんは語られました。「初めて担当した音訳では、アクセントが難しかった。ボランティアを続けている方の苦勞がわかりました。待っている人がいるから皆さん頑張れます。」と会員の石丸能生子さんは語ってくれました。



まちいみず

笑顔あふれる

すくすく いみず Kids

今回は 射水市立 大門小学校の

みんななかよし 大門っ子



大門小学校は、大門、浅井、櫛田の三つの学校が統合してできたばかりの新しい学校です。周りには、色々な木々が千本も植えてあり、広いグラウンドの横には、ピオトープもあるのが自然がいっぱいです。

また、私たちは「だいもん尻まつり」の日に揚げるために、図工の時間に凧を作っています。昔からの伝統を受け継いで、「浅井大鼓」の練習をしている人たちもいます。大門のにぎわい、浅井の水、櫛田の自然、それぞれよさを生かしている大門小学校が、私は大好きです。

六年 大居 桃子

太閤山ランドのあじさいは、平成元年に「富山の花の名所」のひとつに選定されました。「あじさい祭り」の主会場となるあじさい園には、約50種2万株のあじさいが植えられています。あじさい通り中ほどには主に欧米で品種改良された西洋あじさい、あじさい通り奥には日本古来の和品種が植えられており、和品種では幻のあじさいと言われた山紫陽花の一種で八重咲きの「七段花」など珍しい種類もあります。

また、ふるさとパレス南側にはあじさいを「郷土の花」として全国の16市町村から送られたあじさいが植えられています。

「2007 あじさい祭り」は6月23日(土)～7月1日(日)に開催され期間中は無休です。



会場：県民公園太閤山ランド あじさい通り周辺  
☎56-16116  
射水市黒河4774-16  
<http://www.toyamap.or.jp/taikou-land>

アクセス  
コミュニティバス⑧小杉駅・太閤山線 太閤山ランド 下車(土日) 太閤山ランド前下車(平日)

みどころいっぱい  
**ディスカバー いみず** Vol.19  
2007 太閤山ランド あじさい祭り

# 情報ひろば

詳細な情報については  
問合せ先で  
確認してください

## 募集

### ◆市民病院職員

○職員 看護師 若干名  
看護師 若干名  
試験日 6月22日(金)  
募集期間 6月1日(金)～15日(金)  
○臨時職員 看護師 若干名  
看護師 若干名  
○パート職員 薬剤師 1名  
理学療法士 1名  
視能訓練士 1名  
問合せ先 市民病院総務課  
☎82 81000

### ◆平成19年度保育園臨時職員・パート職員

○早番パート保育士 資格 保育士資格を有する者  
勤務時間 午前7時～10時  
募集人数 4名  
給料 時給 900円  
○遅番パート保育士 資格 保育士資格を有する者  
勤務時間 午後4時～7時  
募集人数 8名

給料 時給 900円  
○臨時看護師 資格 看護師資格を有する者  
勤務時間 午前8時30分～午後5時15分(短時間で可)  
募集人数 3名  
給料 月給178,000円  
問合せ先 子ども課(新湊庁舎) ☎82 19533

### ◆グループホーム世話人募集

勤務地 グループホーム  
やんばいはうす三ヶ  
三ヶ973-2  
内容 入居者の朝・夕の食事の支度、日常生活の一部支援(年齢・資格に制限はありません)  
募集人員 若干名  
募集期間 随時(履歴書持参)  
問合せ先 いみず苑総務課 ☎86 1126

### ◆第1回シート交換ボランティア募集

(講習会付き)  
日時 6月17日(日)  
午後1時30分～講習  
午後2時～実習  
場所 エスポワールこすぎ  
締切 6月15日(金)  
問合せ先 特別養護老人ホーム エスポワールこすぎ ☎56 1078  
佐野・肥田

## 今月の納税

市(県)民税 第1期普通徴収  
納期限 7月2日

納税は口座振替が便利です!  
納税課(☎52-7962)または  
最寄りの金融機関にお問合せください。

### ◆国家公務員 種(税務)

受験資格 昭和61年4月2日  
から平成2年4月1日生ま  
れの者  
第1次試験 9月9日(日)  
教養試験、適性試験、作文  
受験申込 6月26日(火)～7月  
3日(火)  
問合せ先 人事院中部事務局  
☎052 961-6838

### ◆第2回射水市勤労者ソフトボール大会

射水市勤労者ソフトボール  
大会を開催します。  
日時 8月26日(日)および9月  
2日(予備日:9月9日(日))  
場所 射水市歌の森運動公園  
野球場ほか  
参加資格 市内事業所・商店

### 申込・問合せ先

射水市民国際交流協会  
☎84 4071(火曜)金  
曜日、午前10時～午後3時)  
詳しくは、リニューアル  
したホームページ  
<http://icia.dip.jp/>を  
ご覧ください。

### ◆アイトラム&ポートルム周遊ツアー参加者

日時 6月23日(土)  
行先 富山市岩瀬地区  
万葉線、JR、ライトレール  
等を利用して移動します。  
参加費 大人 2,000円  
中学生以下 1,000円  
(交通費、昼食代含む)  
集合場所 市役所新湊庁舎前  
集合時間 午前10時15分  
受付期間 6月11日から6月  
15日まで、電話にて申し  
込みください。  
定員 20人  
申込・問合せ先 万葉線を愛  
する会事務局(生活安全  
課内) ☎52 7966

### ◆パソコン検定対策講座

日時 6月27日(水) 29日(金)  
7月11日(水) 13日(金)  
7月25日(水) 27日(金)  
8月8日(水) 10日(金)  
8月22日(水) 24日(金)  
午後7時～9時  
内容 パソコン検定4級程度

ポルトガル語  
困りごと・生活相談  
日時 6月18日(月) 午後1時30分～午後4時30分  
場所 射水市役所小杉庁舎201会議室  
CONSULTAS DE PROBLEMAS E  
SOBRE A VIDA DIARIA  
(em portugues)  
Data e tempo: 18 de Junho (Segunda-feira)  
de 13:30 para 16:30  
Local: prefeitura de Imizu - Kosugi Chosha  
Sala de reuniao - 201.

お風呂でスキンケア  
小杉ふれあいセンター ☎56-4080  
今月の催事  
6月6日(水) 藤山一座・歌謡ショー  
6月18日(金) 松前一座・歌謡ショー  
6月27日(水) ひまわり一座・歌謡ショー  
大門コミュニティセンター  
今月のギャラリー  
かな書作展 松葉幸苑(栄町)

### 日本脳炎予防接種は現在見合わせています

標準接種年齢	受けることができる年齢
1歳	1歳以上
2歳	2歳以上
3歳	3歳以上
4歳	4歳以上
5歳	5歳以上
6歳	6歳以上
7歳	7歳以上
7歳6か月	7歳6か月以上
8歳	8歳以上
9歳	9歳以上
10歳	10歳以上
11歳	11歳以上
12歳	12歳以上
13歳	13歳以上

対象者  
1期(指定医療機関で個別接種)  
・1～4週間の間隔をあけて  
初回接種(2回)を行い、初  
回接種終了後から概ね1  
年において1回追加接種  
2期(小学校で集団接種)  
・9歳以上13歳未満(小学  
校4年生)で1回追加接種

日本脳炎予防接種は、現行の日本脳炎ワクチンと重症ADEM(急性散在性脳脊髄炎)との因果関係が認められる事例の報告により、**現在接種を見合わせています。**  
ただし、日本脳炎に感染するおそれが高い等、本人または保護者が特に希望する場合は、効果及び副反応の説明を受け、同意された上で接種できますので、主治医または指定医療機関までご相談ください。  
【2期の対象の方へ】  
学校での集団接種は見合わせ中です。特に接種を希望する場合は、健康推進課または各保健センターまでご相談ください。  
【一般的な注意事項】  
蚊が多い戸外へ出かけるときには、念のためできる限り長袖、長ズボン  
を身につけるなど、ウイルスを持った蚊に刺されないよう十分に注意しま  
しょう。

問合せ先 健康推進課(新湊庁舎) ☎82-1954

### ◆第4回市民行灯カーニバル参加者募集

対象者 市内在住または市内  
に勤務をする方 パソコン  
の基本操作のできる方  
受講料 無料(特別教材等は  
受講者が負担)  
申込方法 ハガキに、郵便番号、  
住所、氏名(フリガナ)、  
年齢、性別、電話番号を記  
入し、6月19日(火)までに申  
込みしてください。  
申込・問合せ先  
〒939 0341  
射水市三ヶ1769 10  
働く婦人の家  
☎55 2238

◆第4回市民行灯カーニバル参加者募集  
日時 7月29日(日)  
場所 海王丸パーク  
応募方法 射水商工会議所ま  
たは各商工会に参加費を添  
えて申込書を提出。材料は  
射水商工会議所で受け取り。  
募集期間 6月20日(水)まで  
参加費 500円  
行灯提出 7月29日(日)の午後  
1時から3時まで海王丸  
パークの本部まで  
申込・問合せ先 射水商工会  
議所 ☎84 5110

## 消防本部からのお知らせ

### 『危険物安全週間』

6月3日から6月9日まで  
推進標語  
『危険物目指せ無事故のMVP』

ごみ焼却による火災が多発しています。屋外での廃棄物の焼却は法律で禁止されています。家庭、事業所からでたごみは分別して決められた方法で処理をお願いします。

セルフ式ガソリンスタンドを安全に利用するために

ドライバーの皆さんが自分で給油をするセルフ式ガソリンスタンドは、市内にも設置され身近な存在となつていきます。セルフ式ガソリンスタンドは、いろいろな安全装置付の機器が設けられるとともに、危険物取扱者の資格をもった従業員がドライバーの皆さんが行う給油作業を見守っています。しかし、ガソリンや軽油は、その取扱い方法を誤ると大きな事故につながります。セルフ式ガソリンスタンドを利用するドライバーの皆さん、次の事項に十分注意して安全な給油作業を心がけましょう。

- 定められた停車位置に停車し、エンジンを停止
- 静電気除去シート等で静電気を除去
- 表示してある注意事項を読み正しい操作で給油を!
- 注ぎ足し給油をしない!
- 給油キヤップの置き忘れに注意!

問合せ先 射水消防署 ☎56-9482  
新湊消防署 ☎82-8337

◆第2回射水市展作品募集

会期 10月4日(木)～8日(月)
会場 新湊中央文化会館(洋画、書)
小杉文化ホール(日本画、工芸、彫刻、写真)
締切 9月18日(火)
問合せ先 新湊中央文化会館
〒82 8400
小杉文化ホール
〒56 1515
市教育委員会文化課
〒59 8092
実施要項、申込用紙は上記3箇所その他、各行政センターにも置いてあります。

◆さわやかサイクリング

日時 6月17日(日) 午前8時30分集合
雨天中止
集合場所 市役所新湊庁舎前
目的地 和田川ダム
参加料 500円
持参品 昼食、健康保険証、雨具、手袋など
問合せ先 新湊サイクリング協会
〒82 2259

催し物

◆第2回 射水市消防団消防操法大会

消防団員の士気の高揚と火災防ぎよ技術の向上を図るため市内の27消防分団が参加し開催します。

◆第5回富山県障害者技能競技大会

日時 7月31日(火) 午前9時～
場所 富山地域職業訓練センター(橋下条)
問合せ先 射水市消防本部
〒56 0119

◆射水市写真作家展

市内写真愛好者の写真技術の向上と親睦のため、第5回写真展を開催します。どなたでも出品できますので、ご参加ください。
会期 7月12日(木)～15日(日)
会場 小杉文化ホール
写真サイズ 四ツ切～全紙の写真で額装またはパネル貼り。デジタル可(合成は不可)。額装のガラス不可。
参加料 1人1点
1,000円(会員外は別途500円)
応募方法 6月30日(土)までに、地区協会役員まで

◆環境科学センター一般公開

富山県環境科学センターでは、施設見学会を開催します。県環境観測している施設を見学し、黄砂や大気、水質、環境放射能などについて理解や関心を深めてみませんか。
日時 6月9日(土) 午前10時～正午
場所 富山県環境科学センター(中太閤山17-1)
定員 50人
問合せ先 富山県環境科学センター
〒56 2869

◆いっぽくや茶

【展示】
スタイリッシュフラワー作品展
寺崎裕美子
古本恵美子
古本恵美子
【教室】
革工藝教室
松原百合子
6月5日(火)・19日(火) 午後1時30分
小物着物教室
古本恵美子
6月14日(木)・28日(木) 午後1時30分
折り紙教室
宮森恵都子

地域ふれあいサロン事業の助成

高齢者の方などが健康で生きがいをもって、安心して暮らしていける地域づくりのため、地域ふれあいサロンを設置した団体に5万円を助成します。

対象 地域福祉活動グループ、ボランティアグループおよび地域住民が主体となって最低月1回以上開催する団体で、1箇所あたり高齢者などの利用人数がおおむね10人以上
設置場所 自治公民館、町内会公民館・集会所およびこの目的に理解のある民間の家、地域内の施設で集まりやすい場所
活動の内容 ・孤独感の解消のための高齢者同士の団らんの場の提供
・特に介護を必要としない高齢者などのデイサービスの提供
・健康教室、健康相談、健康チェック(血圧測定など)の実施
・各種趣味講座、ゲーム、レクリエーションの開催
・その他、地域高齢者などが希望する活動
(活動助成費の補助対象は、基本的には湯茶・茶菓子などの食料費とします。)
申請先 該当地区の射水市社会福祉協議会支所
申請期間 平成19年9月末まで
問合せ先 新湊支所 〒82-8450 小杉支所 〒55-2813 大門支所 〒52-7080
大島支所 〒52-5010 下支所 〒59-2002
長寿介護課 長寿福祉係 〒82-1952

6月26日(火) 午後1時30分
問合せ・申込み先 いっぽくや茶
〒52 7222
◆ナチュラルクラフト教室
日時 6月23日(土) 午前8時～
場所 太閤山児童館集会室
テーマ 「木の実の動物たち」
講師 ナチュラルクラフトインストラクター
石崎千鶴子先生
参加費 500円
問合せ先 太閤山児童館
〒56 3002

案内

◆国民健康保険の加入・脱退などの届出はお済ですか?

忘れずに届け出をしてください。
○加入の届出が遅れると
国民健康保険(国保)は届出をした日からの加入ではなく、国保に加入する資格を得た日(会社を退職した場合退職の翌日)からの加入となり、国民健康保険も国保の資格を得た月にさかのぼって課税されます。

○脱退の届出をしないとい

国民健康保険が課税され続けるので、ほかの健康保険料と二重に支払ってしまふことがあります。

また、国保の資格を喪失後に、国保の保険証で医療機関を受診した場合、国保が負担した分の医療費を返納することになりますのでご注意ください。
問合せ先 市民・保険課(大島庁舎)
〒52 7965
◆障害児・者サテライト相談のお知らせ
大島社会福祉センターにおいて、障害のある方やその家族の方などが抱える様々な悩み、困りごと、サービス利用についての相談を受けています。
また「仲間作りをしたい」「話し手がほしい」「こんな活動をしたい」など皆さんのご意見をお聞かせください。
対象 障害児・障害者またはその家族、関係者
日時 毎週火曜日 午後1時30分～午後3時
場所 大島社会福祉センター
問合せ先 社会福祉課(新湊庁舎)
〒82 1951
あいネットいみす
〒86 8522
◆恩給欠格者、戦後強制抑留者、引揚者の皆様へ
旧軍人等で恩給などを受けしていない恩給欠格者、戦後、ソ連やモンゴルに強制抑留された方、終戦に伴い本邦以外の地域から引揚げてこられた方の「ご本人」に、あらため

て慰藉の念を表すため、内閣総理大臣名の『特別慰労品』を贈呈しています。
過去に内閣総理大臣名の書状等を受けた方、書状等の請求をしなかった方も対象です。
請求期間 平成19年4月1日から平成21年3月31日まで
請求用紙 各地区行政センター市民サービス課の窓口にて用意してあります。
問合せ先 独立行政法人平和祈念事業特別基金
〒0120 234 933
(月)金 9時15分～17時15分、土日休)
◆児童手当の現況届について
児童の養育状況や前年の所得などを確認するため、受給者の方は、6月末までに最寄りの行政センター市民サービス課まで現況届を提出してください。
児童手当の受給資格があつても、現況届を提出しないと6月分から支給停止となりますのでご注意ください。
現況届は6月8日頃に発送します。
児童手当とは
小学校修了前の児童を養育している方で、前年の所得が一定額未満の場合に支給されます。

第10回 いみず野美術展

平成18年度の公募展で入賞、入選した射水市内の作家による作品を一堂に展示します。

会期 6月21日(木)～24日(日)
会場 新湊中央文化会館 〒82-8400
問合せ先 文化課(下庁舎) 〒59-8092
新湊中央文化会館 〒82-8400

平成18年コミュニティ助成事業で整備

財団法人自治総合センターの助成(宝くじ助成)を受け整備しました。

宝くじは豊かさ築くチカラ持ち。
西新町自治会 獅子舞用具 (獅子頭、衣装、太鼓)
荒屋東部自治会 獅子舞用具 (胴幕、天狗面、衣装、太鼓)
宝くじは、広く社会に役立てられています。

支給月額額は、3歳未満は一律1万円、3歳以上は第1子、第2子は5千円、第3子以降は1万円です。
なお、今まで所得制限などにより、受給資格のない方も、受給できる場合がありますので、お気軽にお問い合わせください。
受付期間 6月11日(月)～6月29日(金)まで
問合せ先 子ども課(新湊庁舎)
〒82 1953
お詫びと訂正
広報5月号7ページのNo19「自分で電話番号を調べて、電話をかけることをしていますか」の問は、「はい」に網かけしてありますが、正しくは「いいえ」です。謹んでお詫び申し上げます。

毎年6月は「食育月間」

食に対する意識、食への感謝の念や理解が薄れ健全な食生活が危うくなっています。
知育、徳育及び体育の基礎として食育を位置づけ、私たち「食生活」を考える月間にしましょう。

毎月19日は「食育の日」

食を考える日にしましょう!
問合せ先 農林水産省 北陸農政局 富山農政事務所
〒076-421-6121

# 春の叙勲褒章

2007年春の叙勲・褒章が発表され、長年にわたり国家または公共に対し功労のある方に送られる旭日双光章など、市内在住の10名の方が受賞されました。  
\* 氏名(年齢・住居地(旧市町村名))

## 旭日双光章



元下村議会議長  
**永森 榮雄氏**  
(80歳・加茂中畝下)

昭和58年に旧下村村議に初当選後、議長などを務められ6期にわたって村政発展に尽力されました。

## 瑞宝双光章



元名古屋通商産業局監査官  
**亀島 伊典氏**  
(78歳・二口(大門))

昭和23年に名古屋通商産業局公益事業富山支局に入り、監査官として電力、ガスの保安・安全業務などを36年間に渡って務められ、北陸の公益事業発展に尽力されました。

## 瑞宝双光章



元警察官  
**原 哲二氏**  
(75歳・二口(大門))

昭和26年に警察に採用後、本部、富山、高岡署など11所屬で地域、捜査、交通、警務に従事され、40年余にわたって地域の安全に尽力されました。

## 瑞宝双光章



元検査技師  
**大門 良男氏**  
(60歳・南太閤山(小杉))

昭和54年から富山大学附属病院検査部検査技師として従事され、平成10年に技師長となり、検査データの統括責任者として、28年余にわたって医療に貢献されました。

## 瑞宝単光章



元警察官  
**荒屋 信夫氏**  
(75歳・新開敷(大島))

警察書記・警察官を合わせて39年務められ、外勤、捜査、警務に従事され、地域の安全、安心に尽力されました。

## 瑞宝単光章



元消防職員  
**上野 昭雄氏**  
(67歳・東東西町(新湊))

35年にわたり消防に奉職し、新湊消防署長などを歴任。県消防学校の教官も3年間務められ、地域の安全、安心の確保に尽力されました。

## 瑞宝単光章



元消防団員  
**川井 實氏**  
(70歳・二口(大門))

昭和35年に大門町消防団大門分団に入団。分団長を6年務められ、45年余にわたって地域消防に貢献されました。

## 瑞宝単光章



元消防職員  
**松井 和雄氏**  
(66歳・浄土寺(小杉))

昭和39年に採用され、昭和48年の射水消防組合発足後、県内2番目となる救助隊設立に尽力されました。救助隊長として命を守る任務に当たり、地域の安全の確保に貢献されました。

## 瑞宝単光章



元警察官  
**丸山 正三氏**  
(75歳・中太閤山(小杉))

昭和28年に警察に採用後、捜査部門を主に38年余に渡って務められ、地域の安全・安心の確保に尽力されました。

## 黄綬褒章



行政書士  
**三上 孝雄氏**  
(63歳・鷺塚(小杉))

昭和49年に行政書士事務所を開設し、県行政書士会の支部長会議長、会長や日本行政書士会連合副会長などを歴任され、行政書士の地位向上に努められています。



## 射水市獅子舞大競演会

6月10日(日) 海王丸パーク  
詳しくは裏表紙をご覧ください。  
路線No.①新湊・放生津線を利用し、海王丸パークバス停で降りてください。

## 第10回いみず野美術展

6月21日(木)～6月24日(日)  
新湊中央文化会館  
詳しくは27ページをご覧ください。  
路線No.①新湊・放生津線又は路線No.⑦新湊・JR越中大門線を利用し、中央文化会館バス停で降りてください。

## 2007太閤山あじさい祭り

6月23日(土)～7月1日(日)  
太閤山ランド  
詳しくは23ページをご覧ください。  
路線No.⑧小杉駅・太閤山線を利用し、土・日・祝日は太閤山ランドバス停で降りてください。  
新湊しるさび祭り

6月24日(日)  
新湊漁港(東地区)  
路線No.①新湊・放生津線を利用し、新湊漁港口バス停で降りてください。

### 夏の灯籠まつり 川柳募集

兼 題 商店街・祭り・家族・魚百態・環境・教育・世相雑詠

締 切 6月30日(土)

応募方法 はがき・FAX(1枚につき3句まで)複数枚可

投句先・問合せ先  
中新湊商店街振興組合  
〒934-0027 射水市中新湊7-22  
TEL/FAX 82-2553

### 赤十字募金のお願い

射水市地区では、平成19年度募金の目標額を13,367千円として、各自治会や日赤奉仕団の皆様にご協力をお願いしているところです。この募金は、富山県支部を通して、国際活動や国内災害救護活動をはじめ様々な人道的活動に役立てられます。また、赤十字活動の一環として、いざというときに役立つ「救急法・家庭看護法・水上安全法・幼児安全法」の講習会を開催しています。これからも皆様の温かいご協力をよろしくお願いします。

【赤十字の活動や募金等の問い合わせ先】  
日赤富山県支部射水市地区(射水市社会福祉課保護係内)  
☎82-1951

## 年金だより

### 国民年金保険料免除制度をご存知ですか。

経済的な理由等で国民年金の保険料を納めることが困難な場合には、申請により保険料の納付が免除される「保険料免除制度」があります。

**全額免除・一部納付(一部免除)制度**

本人・配偶者・世帯主の前年の所得が一定額以下の場合、申請をして承認されると、保険料の納付が免除されます。それぞれの納付額と年金額の計算は次のとおりです。承認期間は7月から翌年6月までです。

- ・全額免除(0円) 全額納付したときに比べ、年金額が1/3として計算されます。
- ・4分の1納付(3,530円) 全額納付したときに比べ、年金額が1/2として計算されます。
- ・半額納付(7,050円) 全額納付したときに比べ、年金額が2/3として計算されます。
- ・4分の3納付(10,580円) 全額納付したときに比べ、年金額が5/6として計算されます。

**全額免除・一部納付となる所得基準**

前年所得が次の計算式で計算した金額の範囲内であること

- ・全額免除 (扶養親族等の数+1) × 35万円 + 22万円
- ・4分の1納付 78万円 + 扶養親族等控除額 + 社会保険料控除額等
- ・半額納付 118万円 + 扶養親族等控除額 + 社会保険料控除額等
- ・4分の3納付 158万円 + 扶養親族等控除額 + 社会保険料控除額等

平成19年4月～6月分の申請については、前々年(平成17年)の所得で審査を行います。  
(注)一部納付制度は、納付すべき一部の保険料を納付されない場合、その期間の一部免除が無効(未納と同じ)となります。  
(注)学生及び任意加入被保険者の方は、対象外です。学生の方で国民年金保険料を納付することが困難な場合は、学生納付特例制度をご利用ください。  
(注)保険料の免除制度には、失業(退職)による特例があります。

**【手続きは】**  
年金手帳(または基礎年金番号通知書)を持参のうえ、お住まいの市町村役場の国民年金担当窓口へ申請してください。失業(退職)したことにより申請を行う場合は、雇用保険受給者証の写しや雇用保険被保険者離職票の写しが必要となります。申請は原則として毎年度必要ですが、全額免除の承認を受けられた方(失業等による特例で承認された方は除かれます。)が、翌年度以降も引き続き全額免除を希望される場合は、申請書にあらかじめ明記することによりあらためて申請を行わなくても、継続して申請があったものとして自動的に所得の審査を行います。

問合せ先 射水市市民・保険課 ☎52-7965  
高岡社会保険事務所 ☎21-0057



絵本夢創造セミナー

「あかちゃん絵本からあらしのよるに」

7月7日(土) 午後1時30分～

出演 木村裕一(絵本作家)  
ところ 絵本館シアター

あかちゃん絵本の定番『いないいないばあ あそび』や話題の長編絵本『あらしのよるに』など、多彩な作品で子どもから大人まで幅広いファンを持つ絵本作家・木村裕一さんを迎えます。人気の作品が生まれたきっかけや裏話など、制作エピソードがうかがえるひとときです。セミナー終了後にはお楽しみ会のサイン会もあります!



渡辺あきお絵本原画展

6月1日(金)～6月28日(木)

「安らぎ」「癒し」「なつかしさ」...絵を見ているだけで心が和む、渡辺あきおさんの絵。その世界は優しさにあふれています。淡い水彩にふちどられた、こねこのイラストや風景画に代表される作品の数々に、これまでどれだけ多くの人々が心を癒されてきたことでしょう。

本展では『だいじな だいじな あかちゃん』の絵本原画と、渡辺あきおさんのライフワーク「日本の愛唱歌」「ネコのおしゃべり」「懐かしく優しい風景」シリーズの原画を展示します。



おおしま国際手づくり絵本コンクール2007 参加作品展

6月14日(木)～7月1日(日)

ところ 絵本館パフォーマンスホール

国内外から寄せられた手づくり絵本の数々を一堂に展示。来館者のみなさんには審査員として好きな絵本を1冊選んでいただきます。

夏の風物詩

“和の蚊取り線香入れ”作り

6月24日(日)・25日(月)

午前9時30分～12時

受講料 1,000円

定員 各10名(計20名)

申し込み方法 電話にて申し込みください。

風鈴のやさしい音色、冷たい麦茶、きれいな花火、そしてどこか懐かしい線香の香り……。お気に入りの蚊取り線香入れに好きな香りの線香を取り付けて、ちょっと古風でゆったりとした気分を味わいましょう。ミニ剣山を使えば花入れにもなります。

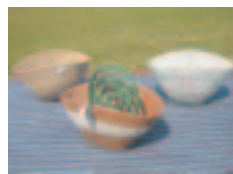

郷土陶芸作家展のご案内

陶房「匠の里」ギャラリーにて、入場無料

吉野香岳展	越中瀬戸 千寿窯	5月31日(木)～6月10日(日)
松村栄吉展	福光焼	6月14日(木)～6月24日(日)
住吉紀与志展	東福寺窯	6月28日(木)～7月8日(日)

「とやまを駆け抜けた武将たち」展

6月17日(日)まで

富山県ゆかりの武将たちを紹介しています。

「初公開 石黒宗麿展」

6月21日(木)～8月5日(日)

2006年12月に、名古屋市在住の個人から、射水市久々湊出身の陶芸家で人間国宝の石黒宗麿の作品260点の寄贈を受けました。

このうち未公開の優品80点を紹介します。博物館コレクションに仲間入りした、新たな宗麿芸術をお楽しみください。



「白地線刻鳥文壺」

小島 聖・水野美紀主演 「ワンマン・ショー」

6月20日(水) 午後6時30分開場 午後7時開演

入場料 全席指定 5,000円

好評発売中!

懸賞マニアの果てなき応募と、ぐるぐると旅する箱をめぐる、不思議で怖い物語。



FUMIYA FUJII CONCERT TOUR 2007 “ART ROCK”

7月13日(金)

午後6時30分開演

入場料 全席指定 6,500円

6月10日(日)一般発売開始  
藤井フミヤと映像作家、原田大三郎とのコラボレーションによって紡ぎ出されるステージ。ストレートなロックテイストの「SILVER」バージョンで贈る。



伊勢正三・太田裕美・大野真澄 アコースティックナイトinいみず

7月11日(水) 午後6時30分開場 午後7時開演

入場料 全席指定 4,000円

好評発売中!

60年代の青春時代に戻って懐かしいフォークソングや歌謡曲をお楽しみください



第62回 県展 入賞作品巡回展 射水会場展

6月27日(水)～7月8日(日)

午前9時～午後6時 展示室・1階市民ホール

会期中無休  
入場無料

県内美術の動向を広く伝える県展入賞作品巡回展。地元美術作家・愛好家の日頃の研鑽の成果を是非ご堪能ください。

ホールシネマ上映会 オードリー・ヘップバーン主演 ローマの休日

6月27日(水)

開演 14:00～ 18:30～

全席自由 500円(県内開催館共通入場券)

富山県内の10館合同のデジタルコンテンツ映像。今回は、大スター オードリー・ヘップバーンが誕生した記念すべき作品を上映。懐かしいあのころに戻って愛しい人との楽しいひと時をお過ごしください。

森山良子コンサート2007-2008

7月4日(水) 午後6時30分開場 午後7時開演

入場料: 1・2階指定席 6,000円 (18歳未満 4,000円)

3階指定席 4,000円

好評発売中!

メンバー会員及び選択されたクラブ会員は口数招待します。

透明感ある歌声と歌唱力、名実ともに日本のトップシンガー。ラポールならではの森山良子のステージにどうぞご期待ください。



前川清 ふれあいコンサート

7月14日(土)

昼の部 午後2時30分開場 午後3時開演  
夜の部 午後6時30分開場 午後7時開演

入場料: 1・2階指定席 6,000円 (18歳未満 3,500円)

3階指定席 3,000円

好評発売中!

メンバー会員及び選択されたクラブ会員は口数招待します。

ヒット曲満載!トーク満載!のスペシャル・ショーをお楽しみください。





# 射水市獅子舞大競演会

**とき** 6月10日(日) 午前11時～ **雨天決行**  
**ところ** 海王丸パーク

## 出演団体

- 六渡寺獅子方保存会 11:00～
- 中原神楽保存会 11:30～  
(長野県千曲市)
- 生源寺獅子方若連中 12:00～
- 浄土寺獅子舞保存会 12:30～  
- 休憩 -
- 片口獅子方若連中 13:30～
- 赤井親子獅子舞保存会 14:00～
- 獅子絵田獅子方若連中 14:30～



## 同時開催イベント

- 食彩しんみなと物産展
- フリーマーケット
- ミニイトラム試乗体験

**立町・中新湊商店街獅子舞演舞会**  
(赤井親子獅子舞、獅子絵田獅子舞)  
**立町商店街** 15:30～16:30  
**中新湊商店街** 16:00～17:00

**問合せ先** (社)射水市観光協会 ☎84-4649  
観光・ブランド課(新湊庁舎) ☎82-1958

## 8月5日開催

第39回小杉まつり

# 「小杉みこし祭り2007」

テーマ決定!!

### 総合テーマ

みんなでつくる、ふれあう、燃える夏の熱い祭典

### 製作テーマ

きらっと きららが 海、川、野そして里山

締切 6月27日(水)

### 参加申込み・問合せ先

小杉まつり実行委員会事務局(観光・ブランド課内)  
☎82-1958

## 参加団体募集

## 第43回

# 富山新港新湊まつり

**とき** 7月28日(土) 29日(日)

**ところ** 海王丸パーク

伝統ののじた踊り、よさこい等イベントが盛りだくさん。フィナーレを飾る花火大会で、帆船海王丸のバックに2,000発以上の花火が咲き乱れる様子は、幻想的の一言です。

ぜひ、迫力ある花火を会場にて味わってください。

**問合せ先** 観光・ブランド課(新湊庁舎)  
☎82-1958

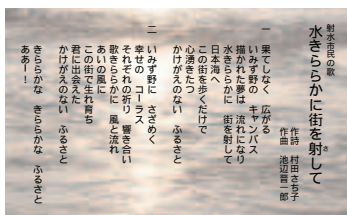

射水市民の歌“水きららかに街を射して”を印刷した名刺台紙を1セット(100枚)500円で販売しています。(背景は庄川の川面)射水市民憲章を印刷した名刺台紙とあわせてぜひご利用ください。

**問合せ先** 企画政策課(小杉庁舎) ☎57-1623

## アケノリアの丘から

大型連休中に伊勢路を訪れた。神宮は六年後の遷宮(二十年ごとに新しいお宮を建て、神様に遷り願う)の諸行事が始まったところ。ちょうど「御木曳行事」に出くわした。新宮に用いるヒノキの丸太を氏子の人たちが台座に乗せ、神域に曳き入れる豪快な祭りだ。五十鈴川の澄んだ流れ、境内の緑を吹き渡る初夏の風。川面や緑に吸い込まれていく「エイ、ヤ」の掛け声。日本古来の不変の美の中、ふくよかな気分浸れた。わが郷土にも誇りうる祭りがいっぱいある。「新湊のボンボコ祭」(四月十九日)を見物した。えびす舞のはやしである太鼓の「ボンボコ」という響きが何とも愉快。波をけたてて進む漁船の大漁旗が海の青に映え美しい。木に折り、感謝し、それを用いてやしろを造る。木の再生の祭り遷宮。いつまでも豊穡の海であることを願い営まれるボンボコ祭。自然とともに生き、暮らしている、の感を深くするのだ。

\*市内在住の方にコラムを連載していただいています。

## 射水市の人口

平成19年4月末現在 ( )内は前月比

人口	男性	女性	世帯数
94,961人(+59)	45,898人(+35)	49,063人(+24)	30,781世帯(+67)

射水市代表電話  
☎0766-57-1300

