

# 射水市教育委員会 2月定例会次第

日 時 令和8年2月19日（木）  
午前10時～  
場 所 本庁舎202会議室

## 1 会議録の承認

## 2 事務局報告

- (1) 令和8年3月射水市議会定例会会期日程（案）について 資料1
- (2) 令和8年3月一般会計補正予算（案）について 資料2

## 3 各課等の連絡事項及び報告事項

- (1) 令和8年度予算（案）概要（学校教育課、生涯学習・スポーツ課） 資料3
- (2) 射水市立学校の教育職員に関する業務量管理・健康確保措置実施計画について  
(学校教育課) 資料4
- (3) 下村小学校の今後の在り方に関するアンケート調査について  
(学校教育課) 資料5
- (4) 令和7年度卒業（園）式及び令和8年度入学（園）式について  
(学校教育課) 資料6
- (5) 令和7年度末教員異動方針について (学校教育課) 資料7
- (6) 海竜スポーツランドサウンディング型市場調査の結果について  
(生涯学習・スポーツ課) 資料8
- (7) 第3回地域おこし協力隊フェスティバル (生涯学習・スポーツ課) 資料9
- (8) 教育委員会行事予定 資料10

## 4 その他

※ 次回教育委員会の開催日時について

3月25日（水） 午後2時から 定例会 市庁舎304会議室

## 射水市教育委員会 1 月臨時会会議録（案）

I 開会日時 令和8年1月20日（火） 開会 午後1時30分  
閉会 午後1時37分

II 会議場所 市役所4階 401会議室

III 出席委員

金谷教育長、眞岸委員、宮原委員、成田委員、二川委員

IV 会議事件説明員

作道事務局長、星野事務局次長（生涯学習・スポーツ課長）、小谷内事務局次長、佐藤学校教育課長、廉教育センター長、川渕学校教育課長補佐、金三津生涯学習・スポーツ課長補佐、中林学校教育課副主幹、鷲塚学校教育課総務企画係長

V 傍聴人数 なし

VI 会議の要旨

午後1時30分、教育長が開会を宣した。

1 議 案

(1) 議案第1号 教育委員の席次について

学校教育課長が、資料1に基づき説明した。

2 議 事

(1) 教育委員の席次について

会議規則第2条に基づき、席次を決めるくじ引きを行った。

その結果、席次は、1番席に眞岸委員、2番席に成田委員、3番席に二川委員、4番席に宮原委員が決まる。

午後1時07分、議事が終了したので教育長が閉会を宣した。

# 射水市教育委員会 1 月定例会会議録（案）

I 開会日時 令和8年1月20日（火） 開会 午後1時40分  
閉会 午後2時05分

II 会議場所 市庁舎401

III 出席委員

金谷教育長、眞岸委員、宮原委員、成田委員、二川委員

IV 会議事件説明員

作道事務局長、星野事務局次長（生涯学習・スポーツ課長）、小谷内事務局次長  
佐藤学校教育課長、廉教育センター所長、川渕学校教育課長補佐、  
金三津生涯学習・スポーツ課長補佐、中林学校教育課副主幹、  
鷺塚学校教育課総務企画係長

V 傍聴人数 なし

VI 会議の要旨

午後1時40分、教育長が開会を宣した。

1 会議録の承認

承認された。

2 各課等の連絡事項及び報告事項

(1) 令和7年度いみず夢づくり授業実施概要について

学校教育課長が、資料1に基づき説明した。

(2) 令和7年度学校医、学校歯科医及び学校薬剤師一覧表

学校教育課長が、資料2に基づき説明した。

(3) 教育委員会行事予定

学校教育課総務企画係長が資料3に基づき説明した。

3 議 事

(1) 資料2：令和7年度学校医、学校歯科医及び学校薬剤師一覧表

[委 員] 新湊放生津小学校の学校医の医院が移転したが、引き続き新湊放生津  
小学校の学校医を継続できるか。

[事務局] 現在、医師会に令和8年度の医師の推薦を依頼中である。

(2) その他：学校給食費について

[委 員] 学校給食費の無償化について、保護者への説明はどのように行うか。

[事務局] 学校給食費の無償化については、現在、協議中である。決まり次第、  
学校に連絡する。

(3) その他：子どものこころ外来について

[委 員] 予約が取りにくいと聞いている。円滑にできないか。

[事務局] 1件の相談事案が長期間に渡るため、新規の予約が取りにくくなって  
いる。情報を収集する。

午後2時05分、議事等が終了したので教育長が開会を宣した。

## 令和 8 年 3 月射水市議会定例会会期日程（案）

会期 21 日間

2月27日(金)	午前10時	本会議	日程第1 会議録署名議員の指名 日程第2 会期の決定 日程第3 市長の提案理由の説明
	本会議終了後		全員協議会（報告事項説明）
2月28日(土)			休 会
3月 1日(日)			休 会
3月 2日(月)			議案調査日
3月 3日(火)			議案調査日
3月 4日(水)			議案調査日
3月 5日(木)	午前10時	本会議	日程第1 議案質疑 日程第2 代表質問
3月 6日(金)	午前10時	本会議	日程第1 一般質問
3月 7日(土)			休 会
3月 8日(日)			休 会
3月 9日(月)	午前10時	本会議	日程第1 一般質問（予備日） 日程第2 予算特別委員会の設置及び議案の付託 日程第3 各議案の委員会付託
	本会議終了後	委員会	予算特別委員会（説明）
3月10日(火)	午前10時	委員会	総務文教常任委員会
3月11日(水)	午前10時	委員会	民生病院常任委員会
3月12日(木)	午前10時	委員会	産業建設常任委員会
3月13日(金)			議案調査日
3月14日(土)			休 会
3月15日(日)			休 会
3月16日(月)			議案調査日
3月17日(火)	午前10時	委員会	予算特別委員会
3月18日(水)	午前10時	委員会	予算特別委員会
3月19日(木)	午後2時	本会議	日程第1 委員長報告、質疑、討論、採決 日程第2 議会運営委員会及び各常任委員会の 閉会中の継続審査

※ 招集告示 2月20日(金) 午前10時 議会運営委員会  
午後 1時30分 全員協議会（議案説明）

発言通告締切日 代表質問 3月 2日(月) 午後1時  
一般質問 3月 3日(火) 午後1時  
予算特別委員会 3月13日(金) 午後1時

## 令和 8 年 3 月一般会計補正予算（案）説明書（教育委員会関係）

## 1 歳入の内訳

（単位：千円）

補正区分	補正額	補正額の主な内訳
15 款 国庫支出金	502,499	<ul style="list-style-type: none"> <li>子ども・子育て支援交付金 （放課後児童健全育成事業）</li> <li>学校施設環境改善交付金</li> <li>公立社会教育施設災害復旧費補助金 （フットボールセンター）</li> </ul>
16 款 県支出金	△7,168	<ul style="list-style-type: none"> <li>放課後児童健全育成事業費等補助金</li> <li>公立学校情報機器整備事業費補助金</li> </ul>
18 款 寄附金	1,100	<ul style="list-style-type: none"> <li>小学校事業寄附金</li> </ul>
22 款 市債	2,559,700	<ul style="list-style-type: none"> <li>統合小学校整備事業債</li> <li>堀岡小学校整備事業債</li> <li>中学校整備事業債</li> <li>公共施設災害復旧事業債 （フットボールセンター）</li> </ul>
計	3,056,131	

## 2 歳出の内訳

（単位：千円）

補正区分	補正額	補正額の主な内訳
3 款 民生費 放課後児童健全育成事業費	△18,000	<ul style="list-style-type: none"> <li>放課後児童クラブ運営委託料</li> </ul>
10 款 教育費 学校図書館活動推進費	100	<ul style="list-style-type: none"> <li>図書購入費（指定寄附：堀岡小学校）</li> </ul>
学校管理費（小）	1,000	<ul style="list-style-type: none"> <li>備品購入費（指定寄附：塚原小学校）</li> </ul>
教育振興運営費（小）（中）	△21,850	<ul style="list-style-type: none"> <li>学習系ネットワーク変更業務委託</li> <li>学習専用端末更新事業</li> <li>教師用教科書・指導書</li> </ul>
就学援助費（小）（中）	△20,000	<ul style="list-style-type: none"> <li>就学援助費</li> </ul>
新湊放生津小学校整備費	2,524,278	<ul style="list-style-type: none"> <li>新湊放生津小学校（旧新湊小学校）改修工事</li> </ul>

補正区分	補正額	補正額の主な内訳
堀岡小学校整備費	35,904	・堀岡小学校屋根防水工事
学校管理費（中）	△5,089	・中学校劣化状況調査業務委託 ・中学校屋内運動場空調設備設置工事設計業務委託
文化財保存費	2,555	・市指定文化財解説板更新 ・市指定文化財保存補助金
スポーツ施設維持管理費	13,538	・スポーツ施設修繕
学校体育施設開放事業費	1,985	・学校体育施設修繕
パークゴルフ場維持管理費	1,604	・パークゴルフ場改修工事
海竜スポーツランド維持管理費	869	・海竜スポーツランド修繕
フットボールセンター管理運営費	1,221	・フットボールセンター修繕
計	2,518,115	

令和8年度

# 予算（案）概要



射水市

# — 目 次 —

・ 予算編成における基本的な考え方	…………… P 3
・ 令和 8 年度予算 総括表	…………… P 4
・ 一般会計の歳入・歳出予算	…………… P 5
・ 特別会計予算の主な内容	…………… P 8
・ 基金の年度末現在高、市債の年度末現在高	…………… P 11
・ 令和 8 年度当初予算特別枠（主な事業）	…………… P 12
・ 震災復旧・復興対応事業（主な事業）	…………… P 21
・ 令和 8 年度予算における主要事業	…………… P 22
（参考資料） 特別枠事業一覧	…………… P 56
（参考資料） 重点支援地方創生臨時交付金事業一覧	…………… P 57

[数値の記載に当たって]

各表の数値は、表示単位未満を四捨五入等で記載しており、合計数値等と一致しないことがあります。

## 予算編成における基本的な考え方

令和8年度の財政状況は、歳入では、市税のうち固定資産税は、新築家屋等の増加により若干の増収が見込まれるほか、個人市民税は「年収の壁」の見直しに伴う税制改正の影響があるものの、個人所得の拡大により増収を見込んでいます。また、利子割交付金や地方消費税交付金などの国からの税交付金は、金利上昇や価格高騰の影響などによる増額が見込まれ、一般財源総額は前年度を上回るものと見込んでいます。

一方、歳出では、「こどもまんなか社会」の実現に向けた施策や高齢化の進行に伴う社会保障関係費の増加に加え、災害復旧事業や学校体育館の空調設備整備事業、野手埋立処分所拡張整備工事などの大型事業のほか、継続する物価高や賃金上昇があらゆる事業に影響を及ぼし、歳出総額が大幅に増加する大変厳しい財政運営が見込まれます。

こうした状況を踏まえ、令和8年度の予算編成では、全ての施策の目指すべきゴールを見据えた上で、事業の有効性、効率性、優先性等の観点から費用対効果を検証し、合理的根拠（エビデンス）に基づく事業の選択と集中を行い、限られた財源が優先度の高い真に必要な施策に適切に配分されるよう努めました。

特に、能登半島地震からの早期復旧・復興に向けた取組や激甚化する自然災害リスクの軽減に向けた「震災復興、防災・減災」対策や、子どもや若者が将来に夢や希望を持って成長し、子どもを産み、育てたいという希望を叶え、安心して子育てができる「こどもまんなか社会」の実現に向けた取組に加え、若者や女性など意欲ある誰もが活躍できる場の創出や多様性・寛容性のある地域づくりといった「選ばれるまち射水」の実現に向けた取組など、重点施策として優先的に取り組むべき課題については、予算特別枠として位置付け、予算の重点化を図ったところです。

令和8年度は、第3次総合計画の将来像「いろどり ひろがる ムズムズ射水」の実現に向け、財政規律を堅持しつつ、前期実施計画に掲げる事業を着実に推進し、全ての市民が豊かさや安心感、自分らしさを実感できる Well-being の向上につながる施策を積極的に展開してまいります。

また、地域課題や多様なニーズに対応した質の高い市民サービスの提供を図るため、これまで着実に成果を積み上げてきた施策をより進化させつつ、時代の変化を捉えた未来志向型の新たな事業にも積極果敢にチャレンジし、これまで以上に満足度が高く、幅広く未来世代から選ばれるまちづくりを進め、市民の幸せの実現と市勢の持続的な伸展を目指してまいります。

# 令和8年度予算 総括表



(単位：千円、%)

会計区分	8年度当初	7年度当初	増減	伸率
一般会計	47,360,000	46,150,000	1,210,000	2.6
特別会計	39,650,214	37,891,977	1,758,237	4.6
国民健康保険事業	7,240,851	7,110,232	130,619	1.8
後期高齢者医療事業	3,149,908	2,745,822	404,086	14.7
介護保険事業	9,960,080	9,896,720	63,360	0.6
水道事業	4,010,194	4,163,457	153,263	3.7
下水道事業	9,794,499	8,335,218	1,459,281	17.5
病院事業	5,494,682	5,640,528	145,846	2.6
合計	87,010,214	84,041,977	2,968,237	3.5

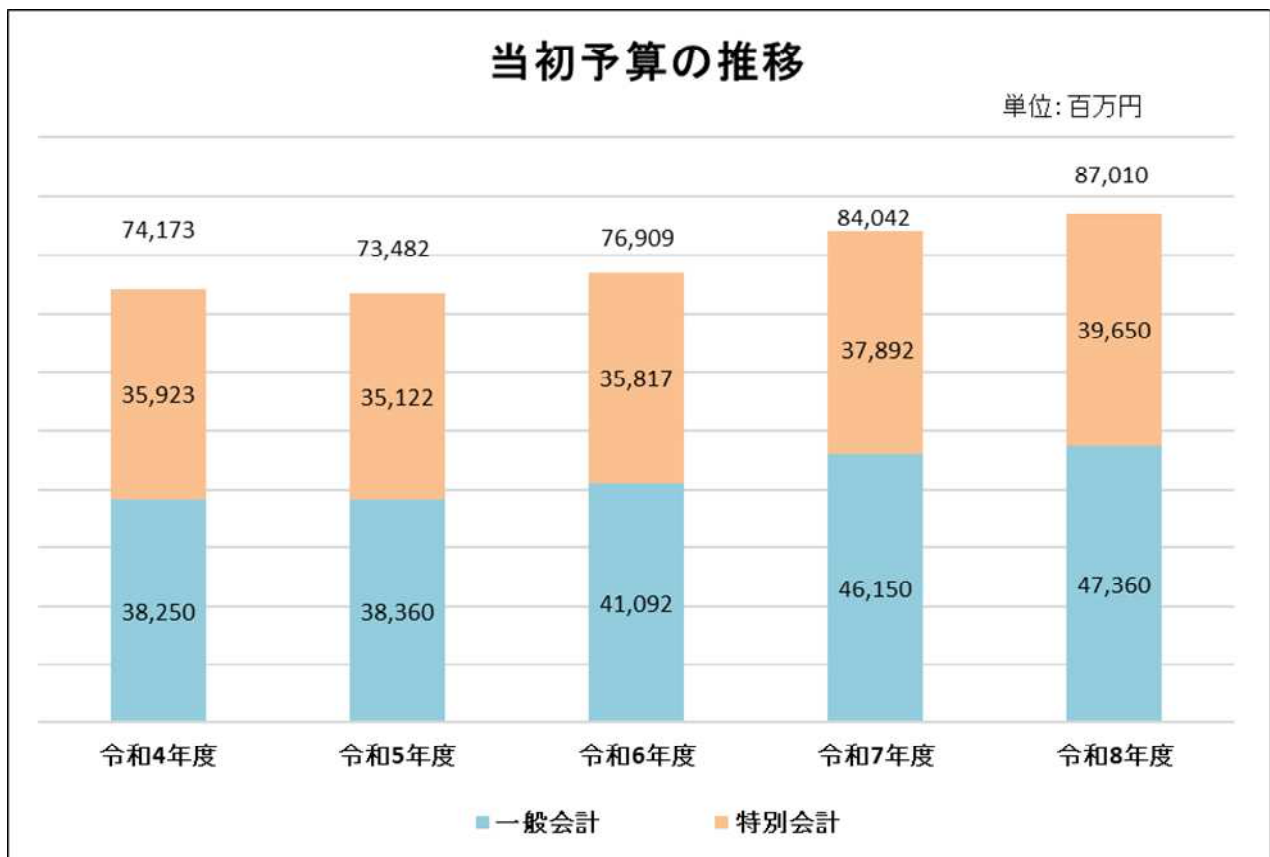

# 一般会計の歳入・歳出予算



## (1) 歳入予算額

(単位：千円、%)

歳入区分	8年度当初	7年度当初	前年度当初比		8年度 構成比	7年度 構成比
			増減	伸率		
1款 市	15,528,350	15,315,890	212,460	1.4	32.8	33.2
個人市民税	5,273,000	5,168,000	105,000	2.0	11.1	11.2
法人市民税	1,104,200	1,060,400	43,800	4.1	2.3	2.3
固定資産税	8,195,353	8,097,140	98,213	1.2	17.3	17.5
軽自動車税	337,697	353,750	16,053	4.5	0.7	0.8
市たばこ税	591,000	610,000	19,000	3.1	1.2	1.3
入湯税	27,100	26,600	500	1.9	0.1	0.1
2款 地方譲与税	403,900	406,100	2,200	0.5	0.9	0.9
地方揮発油譲与税	69,400	82,000	12,600	15.4	0.1	0.2
自動車重量譲与税	285,000	276,000	9,000	3.3	0.6	0.6
特別とん譲与税	36,000	36,000	0	0.0	0.1	0.1
森林環境譲与税	13,500	12,100	1,400	11.6	0.0	0.0
3款 利子割交付金	30,500	9,000	21,500	238.9	0.1	0.0
4款 配当割交付金	124,000	95,000	29,000	30.5	0.3	0.2
5款 株式等譲渡所得割交付金	167,000	158,000	9,000	5.7	0.4	0.3
6款 法人事業税交付金	260,500	240,000	20,500	8.5	0.6	0.5
7款 地方消費税交付金	3,361,000	2,502,000	859,000	34.3	7.1	5.4
8款 ゴルフ場利用税交付金	48,000	46,000	2,000	4.3	0.1	0.1
9款 地方特例交付金	156,000	90,000	66,000	73.3	0.3	0.2
10款 地方交付税	9,650,000	9,750,000	100,000	1.0	20.4	21.1
普通交付税	8,250,000	8,350,000	100,000	1.2	17.4	18.1
特別交付税	1,400,000	1,400,000	0	0.0	3.0	3.0
11款 交通安全対策特別交付金	11,000	11,000	0	0.0	0.0	0.0
12款 分担金及び負担金	97,095	95,378	1,717	1.8	0.2	0.2
13款 使用料及び手数料	524,909	562,309	37,400	6.7	1.1	1.2
14款 国庫支出金	6,862,099	6,442,937	419,162	6.5	14.5	14.0
15款 県支出金	3,677,926	3,675,475	2,451	0.1	7.8	8.0
16款 財産収入	111,295	92,713	18,582	20.0	0.2	0.2
17款 寄附金	10	10	0	0.0	0.0	0.0
18款 繰入金	1,288,573	1,758,625	470,052	26.7	2.7	3.8
減債基金	147,750	0	147,750	皆増	0.3	0.0
公共施設建設等基金	200,000	600,000	400,000	66.7	0.4	1.3
小杉インターパーク管理基金	900	900	0	0.0	0.0	0.0
合併地域振興基金	600,000	900,000	300,000	33.3	1.3	2.0
ふるさと射水応援基金	250,000	185,000	65,000	35.1	0.5	0.4
森林環境保全基金	26,906	19,103	7,803	40.8	0.1	0.0
田中基金	9,700	0	9,700	皆増	0.0	0.0
新型コロナウイルス感染症対策基金	0	17	17	皆減	0.0	0.0
漁業振興基金	0	66	66	皆減	0.0	0.0
介護保険事業特別会計	53,317	53,539	222	0.4	0.1	0.1
19款 繰越金	200,000	200,000	0	0.0	0.4	0.4
20款 諸収入	1,238,643	994,763	243,880	24.5	2.6	2.2
21款 市債	3,619,200	3,658,800	39,600	1.1	7.6	7.9
(環境性能割交付金)	0	46,000	46,000	皆減	0.0	0.1
合計	47,360,000	46,150,000	1,210,000	2.6	100.0	100.0
自主財源	18,988,875	19,019,688	30,813	0.2	40.1	41.2
依存財源	28,371,125	27,130,312	1,240,813	4.6	59.9	58.8

自主財源：市が自主的に収入しうる財源  
 (市税、分担金及び負担金、使用料及び手数料、財産収入、寄附金、繰入金、繰越金、諸収入)  
 依存財源：国・県の意味により定められた額を交付されたり、割り当てられたりする収入  
 (地方譲与税、利子割交付金、配当割交付金、株式等譲渡所得割交付金、法人事業税交付金、地方消費税交付金、ゴルフ場利用税交付金、地方特例交付金、地方交付税、交通安全対策特別交付金、国庫支出金、県支出金、市債)

## (2) 歳入の状況

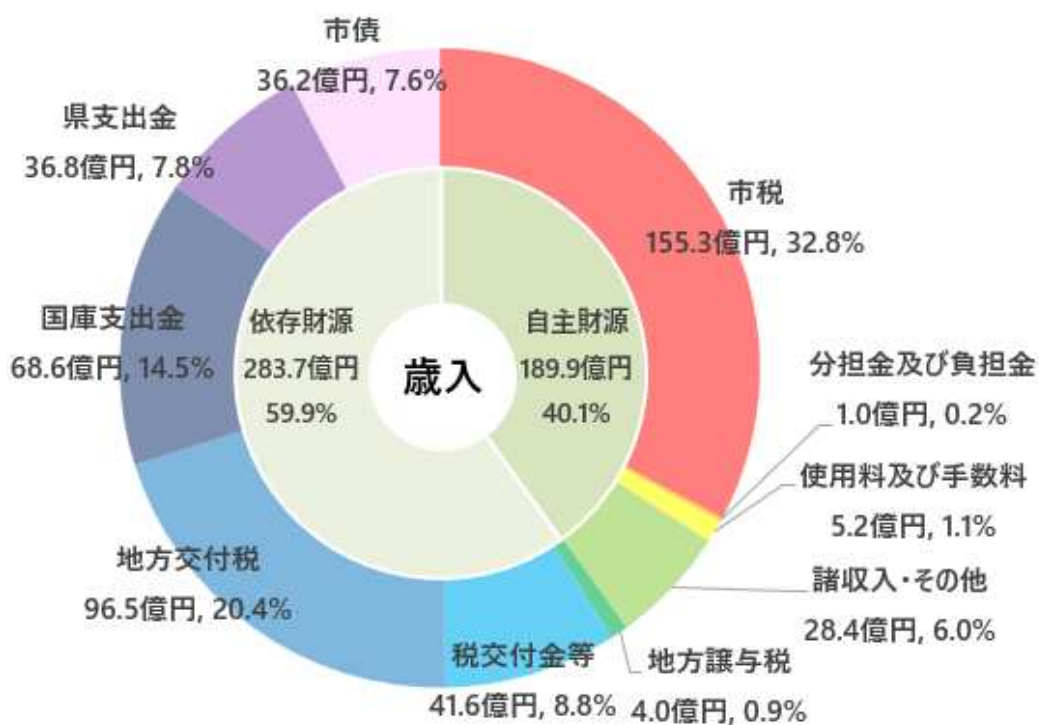

自主財源...市が自主的に収入できる財源  
 依存財源...国や県から交付される財源等

## (3) 歳出予算額 (目的別)

(単位: 千円、%)

区分	8年度当初	7年度当初	前年度当初比		8年度 構成比	7年度 構成比
			増減	伸率		
1款 議会費	268,142	289,904	21,762	7.5	0.6	0.6
2款 総務費	5,955,455	6,258,345	302,890	4.8	12.6	13.6
3款 民生費	16,015,132	15,383,503	631,629	4.1	33.8	33.3
4款 衛生費	4,722,691	4,105,861	616,830	15.0	10.0	8.9
5款 労働費	25,298	21,799	3,499	16.1	0.1	0.0
6款 農林水産業費	1,331,183	886,625	444,558	50.1	2.8	1.9
7款 商工費	1,499,981	2,494,116	994,135	39.9	3.2	5.4
8款 土木費	5,737,799	5,153,111	584,688	11.3	12.1	11.2
9款 消防費	1,640,736	1,781,553	140,817	7.9	3.5	3.9
10款 教育費	4,345,974	4,238,633	107,341	2.5	9.2	9.2
11款 災害復旧費	561,151	423,001	138,150	32.7	1.2	0.9
12款 公債費	5,156,458	5,013,549	142,909	2.9	10.9	10.9
13款 予備費	100,000	100,000	0	0.0	0.2	0.2
合計	47,360,000	46,150,000	1,210,000	2.6	100.0	100.0

#### (4) 歳出予算額(性質別)

(単位:千円、%)

区 分	8年度当初	7年度当初	前年度当初比		8年度 構成比	7年度 構成比
			増 減	伸 率		
義務的経費	21,591,722	20,827,442	764,280	3.7	45.6	45.1
1 人 件 費	7,036,364	6,616,363	420,001	6.3	14.9	14.3
2 扶 助 費	9,398,911	9,197,541	201,370	2.2	19.8	19.9
3 公 債 費	5,156,447	5,013,538	142,909	2.9	10.9	10.9
投資的経費	5,174,250	5,911,986	737,736	12.5	10.9	12.8
4 普通建設事業費	4,353,675	5,357,222	1,003,547	18.7	9.2	11.6
補助事業費	2,268,240	2,338,096	69,856	3.0	4.8	5.1
単独事業費	2,085,435	3,019,126	933,691	30.9	4.4	6.5
5 災害復旧費	820,575	554,764	265,811	47.9	1.7	1.2
その他経費	20,594,028	19,410,572	1,183,456	6.1	43.5	42.1
6 物 件 費	8,970,710	8,481,240	489,470	5.8	18.9	18.4
7 維持補修費	739,582	696,970	42,612	6.1	1.6	1.5
8 補助費等	5,869,796	5,469,765	400,031	7.3	12.4	11.9
9 積 立 金	58,089	43,710	14,379	32.9	0.1	0.1
10 投資及び出資金	744,852	634,934	109,918	17.3	1.6	1.4
11 貸 付 金	436,852	423,133	13,719	3.2	0.9	0.9
12 繰 出 金	3,674,147	3,560,820	113,327	3.2	7.8	7.7
13 予 備 費	100,000	100,000	0	0.0	0.2	0.2
合 計	47,360,000	46,150,000	1,210,000	2.6	100.0	100.0

#### (5) 歳出の状況(性質別)

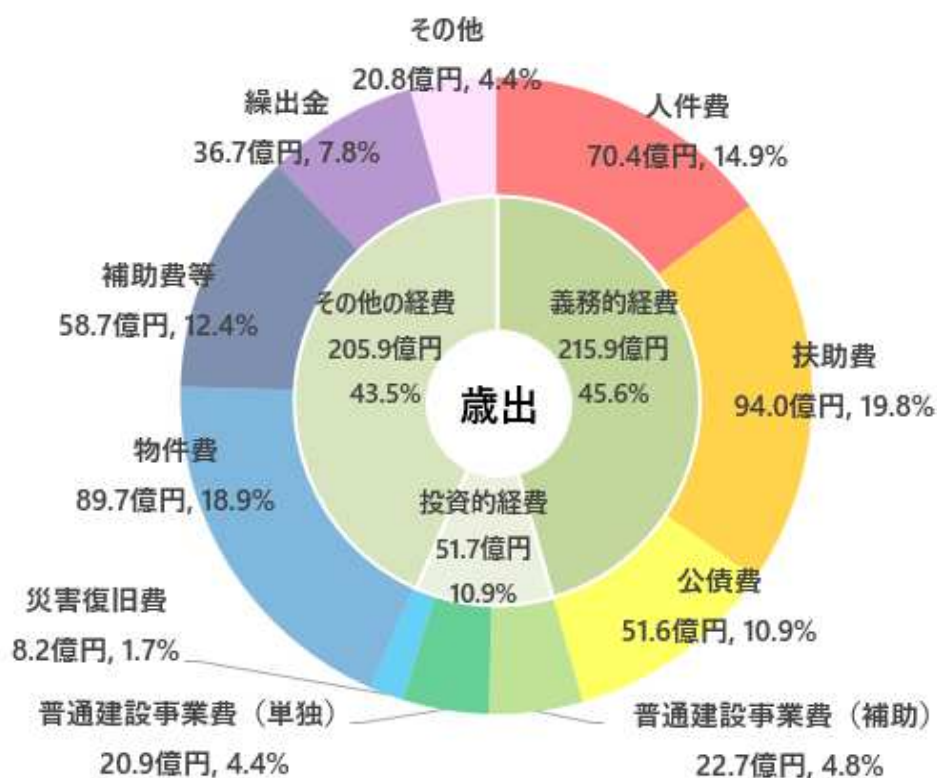

義務的経費...法令等により支出が義務付けられている経費

投資的経費...社会資本の整備など、その支出が将来にわたる経費

## 特別会計予算の主な内容

(単位：千円、%)

事業名	8年度当初	7年度当初	増減額	増減率
<b>国民健康保険事業</b>	7,240,851	7,110,232	130,619	1.8
[歳入]				
国民健康保険税	1,346,027	1,338,931	7,096	0.5
使用料及び手数料	500	400	100	25.0
国庫支出金	7,936	17,017	9,081	53.4
県支出金	5,184,443	5,215,805	31,362	0.6
財産収入	2,896	591	2,305	390.0
繰入金	686,653	523,575	163,078	31.1
うち一般会計繰入金	488,897	523,574	34,677	6.6
うち財政調整基金繰入金	197,756	1	197,755	19,775,500.0
[歳出]				
一般被保険者療養給付費	4,266,054	4,307,926	41,872	1.0
一般被保険者療養費	50,848	53,316	2,468	4.6
一般被保険者高額療養費	704,437	692,249	12,188	1.8
一般被保険者医療給付費分	1,300,166	1,196,750	103,416	8.6
一般被保険者後期高齢者支援金等分	431,581	414,860	16,721	4.0
介護納付金分	147,626	144,447	3,179	2.2
子ども・子育て支援納付金分	44,507	0	44,507	皆増
保健事業費	97,067	94,075	2,992	3.2
基金積立金	2,896	591	2,305	390.0
<b>後期高齢者医療事業</b>	3,149,908	2,745,822	404,086	14.7
[歳入]				
後期高齢者医療保険料	1,467,723	1,191,965	275,758	23.1
繰入金(一般会計繰入金)	1,667,383	1,538,582	128,801	8.4
[歳出]				
後期高齢者医療広域連合納付金	3,100,921	2,698,131	402,790	14.9
<b>介護保険事業</b>	9,960,080	9,896,720	63,360	0.6
[歳入]				
介護保険料	2,135,059	2,127,069	7,990	0.4
国庫支出金	2,154,701	2,137,037	17,664	0.8
支払基金交付金	2,590,331	2,584,535	5,796	0.2
県支出金	1,374,178	1,360,620	13,558	1.0
繰入金(一般会計繰入金)	1,517,867	1,498,664	19,203	1.3
[歳出]				
介護サービス等諸費	9,001,905	8,955,781	46,124	0.5
特定入所者介護サービス等費	157,616	165,016	7,400	4.5
高額介護サービス等費	213,989	232,237	18,248	7.9
介護予防・日常生活支援総合事業費	176,145	174,201	1,944	1.1
包括的支援事業・任意事業費	63,764	63,568	196	0.3

( 単位：千円、% )

事業名	8年度当初	7年度当初	増減額	増減率
水道事業	4,010,194	4,163,457	153,263	3.7
[ 収益の収入 ]				
水道料金	1,866,526	1,970,494	103,968	5.3
加入金	32,809	29,406	3,403	11.6
他会計補助金 (一般会計繰入金)	100,245	1,733	98,512	5684.5
他会計負担金	25,012	26,595	1,583	6.0
[ 収益の支出 ]				
営業費用	1,909,185	1,830,474	78,711	4.3
営業外費用	119,217	117,184	2,033	1.7
[ 資本の収入 ]				
企業債	500,000	450,000	50,000	11.1
工事負担金	127,565	217,105	89,540	41.2
他会計負担金	38,340	28,100	10,240	36.4
他会計出資金 (一般会計繰入金)	183,500	65,200	118,300	181.4
[ 資本の支出 ]				
建設改良費	1,533,715	1,755,530	221,815	12.6
企業債償還金	433,077	445,269	12,192	2.7

下水道事業	9,794,499	8,335,218	1,459,281	17.5
[ 収益の収入 ]				
下水道使用料	1,392,677	1,392,764	87	0.0
他会計負担金 (一般会計繰入金)	1,575,014	1,610,001	34,987	2.2
他会計補助金 (一般会計繰入金)	1,575	1,340	235	17.5
国庫補助金	0	3,653	3,653	100.0
[ 収益の支出 ]				
営業費用	4,009,376	3,399,612	609,764	17.9
営業外費用	310,467	316,920	6,453	2.0
[ 資本の収入 ]				
企業債	1,729,500	1,798,500	69,000	3.8
国庫補助金	1,726,299	1,309,493	416,806	31.8
他会計出資金 (一般会計繰入金)	219,848	222,522	2,674	1.2
負担金及び分担金	73,137	29,368	43,769	149.0
[ 資本の支出 ]				
建設改良費	3,591,920	2,636,399	955,521	36.2
企業債償還金	1,862,236	1,961,787	99,551	5.1

( 単位：千円、% )

事業名	8年度当初	7年度当初	増減額	増減率
病院事業	5,494,682	5,640,528	145,846	2.6
[ 収益の収入 ]				
入院収益	2,461,268	2,318,947	142,321	6.1
外来収益	889,359	978,314	88,955	9.1
その他医業収益	161,852	156,331	5,521	3.5
他会計負担金（一般会計繰入金）	277,535	257,137	20,398	7.9
他会計補助金（一般会計繰入金）	223,875	199,068	24,807	12.5
[ 収益の支出 ]				
医業費用	4,575,284	4,298,837	276,447	6.4
医業外費用	61,986	43,206	18,780	43.5
[ 資本の収入 ]				
企業債	235,100	673,200	438,100	65.1
他会計出資金（一般会計繰入金）	341,504	347,212	5,708	1.6
[ 資本の支出 ]				
建設改良費	259,705	696,479	436,774	62.7
企業債償還金	589,707	594,006	4,299	0.7
投資	6,000	6,000	0	0.0

## 基金の年度末現在高、市債の年度末現在高

### (1) 基金の年度末現在高(見込額)

(単位：千円)

区 分	8年度末	7年度末	増 減
財 政 調 整 基 金	4,330,553	4,305,577	24,976
減 債 基 金	1,799,595	1,941,981	142,386
公 共 施 設 建 設 等 基 金	1,844,869	2,039,686	194,817
小 林 與 三 次 基 金	46,387	46,261	126
福 祉 振 興 基 金	7,067	7,048	19
小 杉 インターパーク管理基金	95,102	95,737	635
合 併 地 域 振 興 基 金	1,752,937	2,345,627	592,690
ふ る さ と 射 水 応 援 基 金	234,552	483,958	249,406
森 林 環 境 保 全 基 金	14,772	28,091	13,319
田 中 基 金	264,265	273,300	9,035
小 計	10,390,099	11,567,266	1,168,132
国民健康保険事業財政調整基金	388,787	583,647	194,860
介護保険事業財政調整基金	400,018	581,664	181,646
射水市民病院田中基金	14,911	14,911	0
小 計	803,716	1,180,222	376,506
総 計	11,193,815	12,747,488	1,553,673

田中基金は令和8年3月設置予定

### (2) 市債の年度末現在高(見込額)

(単位：千円)

区 分	8年度末	7年度末	増 減
一 般 会 計	52,410,985	53,609,876	1,198,891
水 道 事 業	7,846,748	7,779,826	66,922
下 水 道 事 業	19,479,605	19,602,135	122,530
病 院 事 業	4,365,681	4,720,288	354,607
計	84,103,019	85,712,125	1,609,106



# 令和8年度当初予算特別枠（主な事業）



射水市

令和8年度は、次に掲げる事業を重点施策として、優先的、戦略的に取り組みます。

こどもまんなか社会実現    こどもまんなか社会の実現  
「選ばれるまち射水」創生    持続可能な市の成長を推進  
震災復興、防災・減災    能登半島地震から早期復旧復興と防災・減災施策の推進

【新】学校給食費無償化	483,478千円	こども	射水創生	復興・防災
（小学校296,830千円、中学校186,648千円）				
（学校教育課）				
学校給食の充実と食育の推進及び保護者の経済的負担軽減を図るために給食費を無償化				
事業内容	市内公立小中学校給食費を無償化			
対象	市内公立小中学校の児童・生徒			
財源	国・県（給食費負担軽減交付金）、 国（重点支援地方交付金）、一般財源			
				
【拡】放課後児童クラブ運営事業	210,417千円	こども	射水創生	復興・防災
（生涯学習・スポーツ課）				
保護者が労働等により昼間家庭にいない児童の家庭に代わる生活の場である放課後児童クラブを新たに2か所開設するほか、運営に対する支援を充実				
事業内容	・公設民営放課後児童クラブ：新規1か所開設、合計23か所 （46人以上の学級に対し国基準額との差額を支援） ・民設民営放課後児童クラブ：新規1か所補助、合計2か所			
対象	市民			
財源	国、県、一般財源			
				
【新】こども見守りアウトリーチ事業	1,990千円	こども	射水創生	復興・防災
（こども福祉課）				
児童虐待防止に向けて子育て世帯が孤立しないよう支援するため、訪問により支援ニーズの高いこども等の状況を把握しながら見守り、必要な支援につなげることができる体制の強化を推進				
事業内容	・支援ニーズの高いこども等の状況の把握、孤独・孤立の解消、生活習慣習得の支援 ・おむつ等の消耗品の提供等により巡回活動を強化			
対象	市民			
財源	国、一般財源			
				

こどもまんなか社会実現  
「選ばれるまち射水」創生  
震災復興、防災・減災

こどもまんなか社会の実現  
持続可能な市の成長を推進  
能登半島地震から早期復旧復興と防災・減災施策の推進

【新】保育環境改善等事業（安全対策事業） 1,475千円	こども	射水創生	復興・防災
（子育て支援課）			
保育所等での性被害防止対策のため、パーテーション等を設置し、子どものプライバシー保護を図るもの			
事業内容	パーテーション等の設置		
対象	公立、民間保育園等		
財源	国、一般財源		
	※イメージ図		
			

【継】給食材料費高騰対策支援事業 17,653千円	こども	射水創生	復興・防災
（子育て支援課）			
保育園、認定こども園の給食材料費の高騰相当額を支援			
事業内容	公立、民間保育園等の事業者に対し、児童一人につき月額490円（上限）を補助し、栄養バランスのとれた給食の提供を支援		
対象	公立保育園、民間保育園等の事業者		
財源	国（重点支援地方交付金）		
			

【新】都市公園遊具等設置事業 268,644千円	こども	射水創生	復興・防災
（都市計画課）			
市内の都市公園において、遊具等の新設や更新を実施し、安全性、快適性を向上させることで、子育て世帯に選んでもらえる公園の整備			
事業内容	<ul style="list-style-type: none"> <li>・歌の森運動公園 大型複合遊具及び園路の更新</li> <li>・大島中央公園 インクルーシブ遊具設置、園路の更新</li> <li>・遊ぼ～館 木材遊具の設置</li> </ul>		
対象	市民（子育て世帯）		
財源	国、繰入金（森林環境保全基金、田中基金）、市債、一般財源		
			

こどもまんなか社会実現  
「選ばれるまち射水」創生  
震災復興、防災・減災

こどもまんなか社会の実現  
持続可能な市の成長を推進  
能登半島地震から早期復旧復興と防災・減災施策の推進

【新】熱中症指標計プラットフォーム		こども	射水創生	復興・防災
3,555千円				
（学校教育課）				
学校敷地内の暑さ指数を管理できる熱中症指標計を設置し、熱中症対策を強化するとともに教員の負担を軽減				
事業内容	市内公立小中学校のグラウンドや体育館に熱中症指標計を設置。暑さ指数を自動計測して、危険なレベルになる前にアラートを学校関係者等に通知することで、体育の授業や部活動等における、児童生徒の安全を確保			
対象	市内公立小中学校			
財源	市債、一般財源			



【継】学校体育館への空調設備整備事業		こども	射水創生	復興・防災
823,865千円				
（学校教育課）				
教育環境の向上と防災機能の強化を図るため、学校体育館に空調設備を整備				
事業内容	<ul style="list-style-type: none"> <li>・市内小学校（7校）体育館空調設備の実施設計</li> <li>・市内全中学校体育館空調設備の設置工事</li> </ul>			
対象	市内公立小中学校			
財源	市債、一般財源			



（文部科学省資料より）

【新】こども電子図書館整備事業		こども	射水創生	復興・防災
8,107千円				
（生涯学習・スポーツ課）				
電子図書を導入し、子育て世帯の方等が、場所や時間を問わず読書を楽しむことができる環境を整備し、図書館サービスを向上				
事業内容	子育て世代をターゲットとした赤ちゃん絵本、読み聞かせ絵本、小中学生をターゲットとした小説、ライトノベルの電子図書を導入して、タブレットやスマートフォン等で書籍を閲覧できるようにし、図書に親しむ機会を創出			
対象	市民			
財源	市債、一般財源			



こどもまんなか社会実現  
「選ばれるまち射水」創生  
震災復興、防災・減災

こどもまんなか社会の実現  
持続可能な市の成長を推進  
能登半島地震から早期復旧復興と防災・減災施策の推進

【拡】「のるーと射水」等運行事業 524,118千円	こども	射水創生	復興・防災
（生活安全課）			
令和8年4月から全市域において「のるーと射水」の本格運行を開始。また、運行事業者による運転手不足対策への支援、予約専用タブレットの設置等を実施			
事業内容	・「のるーと射水」、コミュニティバス等の運行 ・予約専用タブレットの設置		
対象	市民、利用者等		
財源	国（重点支援地方交付金含む）、県、基金、一般財源		
			

【継】女性活躍・DEI（多様性・公平性・包摂性）推進事業 3,410千円	こども	射水創生	復興・防災
（市民活躍・文化課）			
女性の活躍促進を図るため、能力発揮や地域参画を後押しするとともに、固定的な性別役割分担意識やアンコンシャス・バイアスの解消に向けた取組を実施			
事業内容	・仕事で役立つスキルを学ぶセミナーの実施 ・女性の地域活動参加を促すセミナーの実施 ・女性が住み続けたい地域について考える講演会等の実施		
対象	市民		
財源	国、一般財源		
			

【新】「出会いの場」創出事業 2,700千円	こども	射水創生	復興・防災
（市民活躍・文化課）			
出会いの場の創出を図るため、結婚を意識していない若い世代が気軽に参加できる交流イベントの実施や、県が提供する出会い応援アプリ「TOYAMA goen（トヤマゴエン）」を導入する市内企業等に対し、導入負担金の一部を支援			
事業内容	(1)多様な価値観を前提とした出会い・交流の機会の充実のため、「恋愛」「マッチング」などの言葉を出さずに自然体で交流できるイベントを実施 (2)アプリ導入負担金の一部を補助 (補助率1/2、上限200千円、補助は1企業等に対して1回限り)		
対象	(1)20～30代の独身男女など (2)市内企業等		
財源	県、一般財源		
			

こどもまんなか社会実現  
「選ばれるまち射水」創生  
震災復興、防災・減災

こどもまんなか社会の実現  
持続可能な市の成長を推進  
能登半島地震から早期復旧復興と防災・減災施策の推進

【新】UIターン促進奨学金返還支援助成金		こども	射水創生	復興・防災
5,000千円				
（観光まちづくり課）				
UIターンした若者が市内企業に就業した場合に、奨学金返還額を補助				
事業内容	日本学生支援機構の奨学金を利用して進学した大学等を卒業後、本市にUIターンし市内企業に就業した場合に奨学金返還額に相当する額を助成（助成額 上限 240千円/年 最大5年間）			
対象	UIターンして市内企業に就業し本市に1年以上在住する方			
財源	一般財源			
				

【拡】いみず住まいづくり支援補助金		こども	射水創生	復興・防災
50,000千円				
（観光まちづくり課）				
既存制度である「いみず住まい等応援事業補助金」と「指定宅地取得助成金」を統合し、事業内容の見直しを行うことで住宅等の取得費用へのさらなる支援を実施				
事業内容	土地・住宅の取得費用を支援 （主な拡充内容）1．上限260万円 310万円に増額（国補助を含めた額） 2．補助対象を空き家 中古住宅に拡充 3．市内居住者が指定宅地等で居住した際の市内事業者加算等を追加			
対象	市民（指定宅地取得者）、転入者			
財源	一般財源	経過措置：いみず住まい等応援事業補助金 30,000千円 指定宅地取得支援助成金 17,080千円		

【新】地域担い手育成・参画促進事業		こども	射水創生	復興・防災
1,994千円				
（市民活躍・文化課）				
地域の担い手不足を解消するため、地域活動を担う人材の育成や地域マネジメント力の向上を図るための取組を実施するとともに、地域活動への関わりを後押しするポイント制度を試験的に導入				
事業内容	・地域課題に関する先進事例や実践的なノウハウを学ぶ講演会やワークショップの実施 ・地域活動への参加を促すポイント制度の試験的实施			
対象	市民、地域振興会等			
財源	一般財源			
				

こどもまんなか社会実現  
「選ばれるまち射水」創生  
震災復興、防災・減災

こどもまんなか社会の実現  
持続可能な市の成長を推進  
能登半島地震から早期復旧復興と防災・減災施策の推進

【新】介護人材対策事業 （外国人介護人材雇用緊急支援事業） 1,000千円	こども	射水創生	復興・防災
（介護保険課）			
外国人を新たに雇用する介護サービス事業者に対し、雇用支援金（家賃補助や受入支援で、県補助対象経費以外に負担した経費）を補助			
事業内容	新たに外国人を雇用する介護サービス事業者に、上限10万円を補助		
対象	介護サービス事業者		
財源	一般財源		
			

【新】介護スポットワーク活用支援事業 500千円	こども	射水創生	復興・防災
（介護保険課）			
デジポックとやま実証実験の2年目として、スポットワークの普及・定着を支援するため、介護サービス事業者が、短時間・単発の労務を内容とする雇用契約を仲介する事業のサービスを利用した際の手数料（サービス利用料）を支援			
事業内容	サービス利用料の一部を補助 補助上限5万円（補助基準額15万円、補助率1/3）		
対象	介護サービス事業者		
財源	一般財源		
			

【拡】「ゼロカーボンシティいみず」推進事業 3,383千円	こども	射水創生	復興・防災
（環境課）			
2030年温室効果ガス排出量50%削減、2050年カーボンニュートラル達成を目指し、市民・事業者・行政が一体となり「ゼロカーボンシティいみず」の実現に向けた各種事業を展開			
事業内容	<ul style="list-style-type: none"> <li>・ロゴマークや関連グッズを活用し、取組推進の機運を醸成</li> <li>・環境ポイント事業を実施し、家庭における脱炭素を促進</li> <li>・環境パートナーシップ事業を実施し、事業所における脱炭素を促進</li> <li>・給水アプリを導入し、マイボトル運動の取組を推進</li> </ul>		
対象	市民、事業者等		
財源	一般財源		
			

こどもまんなか社会実現  
「選ばれるまち射水」創生  
震災復興、防災・減災

こどもまんなか社会の実現  
持続可能な市の成長を推進  
能登半島地震から早期復旧復興と防災・減災施策の推進

【新】「放生津八幡宮祭の曳山・築山行事」 ユネスコ無形文化遺産登録記念事業		こども	射水創生	復興・防災
4,385千円				
（生涯学習・スポーツ課）				
曳山記念巡行及び築山展示への補助並びに、富山県及びユネスコ無形文化遺産「山・鉾・屋台行事」が所在する高岡・南砺・魚津市と連携した保存継承と魅力発信を実施				
事業内容	<ul style="list-style-type: none"> <li>・曳山記念巡行及び築山展示に要する経費やPR事業への補助（警備・交通規制費、曳山保険等）</li> <li>・県内のユネスコ無形文化遺産登録団体と連携したシンポジウムの開催等</li> </ul>			
対 象	文化財保護団体、市民・県民			
財 源	一般財源			
				

【新】芸術文化公演活動促進奨励金		こども	射水創生	復興・防災
600千円				
（市民活躍・文化課）				
本市ゆかりの芸術家の公演活動を支援するとともに、市民に芸術的水準の高い公演を提供				
事業内容	公演事業等を専門に活動する芸術家が高周波文化ホールもしくはアイザック小杉文化ホールで行う有料の公演に直接要する経費の一部を支援 補助率：対象経費の1/2（上限20万円）			
対 象	本市在住または本市出身の芸術家（個人・団体）			
財 源	一般財源			
				



こどもまんなか社会実現  
「選ばれるまち射水」創生  
震災復興、防災・減災

こどもまんなか社会の実現  
持続可能な市の成長を推進  
能登半島地震から早期復旧復興と防災・減災施策の推進

【新】～DEIな避難所運営を目指して～ 災害時外国人支援ボランティア育成研修 231千円	こども	射水創生	復興・防災
（市民活躍・文化課）			
災害発生時に外国人支援を行うボランティアの育成研修を実施			
事業内容 ・災害時における外国人支援のための研修（講義及びワーク） ・避難所における外国人支援訓練			
対 象 市民			
財 源 一般財源			
			

【新】デジタル防災行政無線システム更新 実施設計業務 22,000千円	こども	射水創生	復興・防災
（防災・資産管理課）			
平成28年度に整備したデジタル防災行政無線システムの更新に係る実施設計を実施			
事業内容 令和7年度に検討した基本構想を踏まえた 実施設計			
対 象 市民			
財 源 市債、一般財源			
			



【新】災害時情報共有システム導入事業 4,228千円	こども	射水創生	復興・防災
（防災・資産管理課）			
災害時における被害状況等の情報を一元的に集約し、迅速な情報共有を図るシステムを導入			
事業内容 被害箇所の地図情報との連携、被害状況を時系列 かつ一元的に集約可能なシステムを導入			
対 象 職員			
財 源 一般財源			
			

こどもまんなか社会実現  
「選ばれるまち射水」創生  
震災復興、防災・減災

こどもまんなか社会の実現  
持続可能な市の成長を推進  
能登半島地震から早期復旧復興と防災・減災施策の推進

【新】田んぼダム推進実証事業		こども	射水創生	復興・防災
165千円				
（農林水産課）				
農地での湛水被害や市街地での浸水被害を軽減されることを目的とした「田んぼダム」の取組活動を支援し、事業効果を検証するための取組				
事業内容	水田に田んぼダム機能を持たせるために必要となる資材を支給			
対象	営農組織・農業者など			
財源	一般財源			
		 <small>（富山県HPより）</small>		

【継】和田川浸水対策事業（水門施設改良工事）		こども	射水創生	復興・防災
35,000千円				
（河川・港湾課）				
和田川浸水対策の基本方針・概略設計業務等の内容を踏まえ、浸水被害の軽減に向けた水門施設改良工事を実施				
事業内容	和田川水門施設改良工事			
対象	和田川沿いにおいて浸水被害が発生した地区			
財源	市債			
		 <small>イメージ図</small>		

【継】宅地液状化防止事業		こども	射水創生	復興・防災
259,696千円				
（建築住宅課）				
地震による液状化被害を軽減するため、道路等の公共施設と宅地の一体的な液状化対策を実施				
事業内容	実証実験の結果を踏まえ、地元との合意形成を図り、詳細設計や本工事に着手			
対象	港町地区			
財源	国、市債、一般財源			
		 		
		<div style="border: 1px dashed black; padding: 5px;">                     写真：地下水水位低下工法の実証実験                      対象地区の地下水をポンプで排水し、                      地下水水位や地表面沈下量等を観測                 </div>		

「被災者支援・災害復興ロードマップR6～R8」に基づき、被災者支援と一日も早い復旧・復興に向けた取組を推進します。

**令和8年度予算額 17億2,866万3千円**  
 (これまでの累計 96億311万6千円)



令和6年能登半島地震からの復興に向けて

**I インフラ復旧事業**

道路災害復旧事業	325,150千円
(被災延長5.0km、復旧延長3.0km、R8見込1.1km、R9～0.9km)	
農業用施設災害復旧事業	196,000千円
(小杉白石地内農道橋、摺出寺地内排水路)	
下水道管路災害復旧事業	938,917千円
(被災延長16.4km、復旧延長12.5km、R8見込3.5km、R9～0.4km)	



**II 液状化対策事業**

液状化被害住宅耐震改修等支援事業	5,600千円
宅地液状化防止事業 (港町地区)	259,696千円
宅地液状化等復旧支援事業	3,000千円
被害住宅沈下傾斜対策支援事業	300千円



# 令和8年度予算における主要事業



令和8年度の主な事業について、第3次総合計画における7つの基本方針により分類し記載します。

「特別枠事業」に掲載されたものを除く

## 1 新しい命 育む未来

(単位：千円)

- **世界にひとつだけの絵本事業** 【一般財源】 (こども福祉課) 3,202  
満1歳半を迎えるこどもに、言葉の理解・発達を後押しする世界にひとつだけの絵本と、大島絵本館で利用できる500円分のクーポン券を送付  
事業内容 1歳半になる月に、絵本注文チケットを送付
  
- **不妊治療費等助成事業** 【県、一般財源】 (こども福祉課) 20,000  
不妊治療等を受けている方に対する経済的な支援の拡充  
事業内容 不妊治療等を受けている方を対象に、不妊治療費等に対し1年度30万円を上限に助成
  
- **奨学金貸与事業** 【一般財源】 (介護保険課、子育て支援課) 3,120  
介護・保育サービスを将来にわたって安定的に提供できるよう福祉人材の確保を目的として、本市で将来介護福祉士・保育士を目指す学生に対し奨学金を貸与  
事業内容 自宅通学の大学生等 月額4万円  
自宅外通学の大学生等 月額5万円  
(介護福祉士 市内の介護事業所で3年間継続して勤務し、その間に介護福祉士国家試験に合格した場合、または、市内の介護事業所で5年間継続して勤務した場合、奨学金が返還免除)

(保育士 市内の保育園等で3年勤続した場合、返還免除)

- [新] こども誰でも通園制度 【国、県、負担金】** (子育て支援課) 3,636
- 保育所等に通っていない生後6か月～満3歳未満のこどもに、家庭と異なる経験や年齢の近いこどもと関わる機会を提供し、こどもの育ちを応援するもの
- 事業内容 実施園において、保護者の就労要件を問わず、生後6か月～満3歳未満の未就園児を月10時間を上限に保育  
(実施園 千成保育園)
- [拡] 保育園等ICT化推進事業 【一般財源】** (子育て支援課) 726
- 公立の保育所等で使用している教育・保育支援システム(キッズビュー)にドキュメンテーション機能を追加
- 事業内容 保護者に子どもの普段の園での様子を写真とコメントでより鮮明に伝え、園と保護者の連携を強化  
コメント入り写真を月次の個人記録等の作成に利用して保育士の書類作成に係る負担を軽減
- ママパパ保育士等職場復帰応援事業 【一般財源】** (子育て支援課) 6,508
- 市内保育園等に勤務する保育士等の世帯にかかる保育料を助成
- 事業内容 3歳未満の子を施設に預け、自ら保育士等として子どもの直接処遇にあたる業務に従事している場合、その保育士等の世帯にかかる保育料を全額助成
- 市内保育園・こども園職場訪問ツアー 【国、一般財源】** (子育て支援課) 400
- 保育士等を目指す高校生や大学生及び保育士等の資格を持つ方が、市内保育園等を訪問し、実際の仕事等を見聞きすることにより就業のイメージを高める機会を創出
- 事業内容 ICTを活用した職場や仕事の様子の見学、現役保育士等との座談会を実施(年3回実施)

<p><b>[新] 児童館修繕事業 【市債、一般財源】</b></p> <p>こどもまんなか社会の実現に向け、必要な修繕を行い、建物の長寿命化を図るもの</p> <p>事業内容 海老江児童センターエアコン設置工事 大島児童館LED化工事 大島児童館屋根及び外壁塗装改修工事</p>	<p>(こども福祉課)</p> <p>23,479</p>
<p><b>[拡] 子育て支援アプリ『いみすく』by母子モの機能拡充 【国、一般財源】</b></p> <p>母子健康手帳機能と地域の子育て情報機能を併せもった、無料で利用できるアプリ『いみすく』by母子モの機能を拡充</p> <p>事業内容 産後ケア申請機能の追加 乳幼児健診（3～4か月児健診）機能の追加</p>	<p>(こども福祉課)</p> <p>5,274</p>
<p><b>○ 出生祝いクーポン券交付事業 【一般財源】</b></p> <p>こどもの誕生を祝福するとともに、子育て世帯の経済的負担に対して支援</p> <p>事業内容 新生児一人につき2万円分の電子クーポンを交付</p>	<p>(こども福祉課)</p> <p>14,330</p>
<p><b>[新] プレコンセプションケア事業 【国、一般財源】</b></p> <p>若い男女が日々の生活や健康と将来のライフプランを考えるプレコンセプションケアを推進</p> <p>事業内容 相談窓口の開設と周知（助産師による相談窓口の実施） 正しい知識の普及啓発 出前講座の実施</p>	<p>(こども福祉課)</p> <p>111</p>
<p><b>○ 射水っ子音楽活動推進事業 【一般財源】</b></p> <p>児童生徒の活動を支援・推進し、音楽活動を通して地域を元気づけるとともに、地域に貢献する心豊かな射水っ子の育成を目指すための楽器の購入等</p>	<p>(学校教育課)</p> <p>4,492</p>

事業内容 児童生徒の楽器購入 等

**[拡] 学校部活動の地域展開 【県、一般財源】**

(学校教育課、生涯学習・スポーツ課) 32,908

生徒のスポーツ・文化芸術活動を学校部活動から地域クラブ活動へと転換

事業内容 休日の地域クラブ活動の運営  
平日の地域クラブ活動の運営に向けた環境整備(拡充)  
地域クラブに関する認定制度の構築(拡充)

**○ イングリッシュ・キャンプ 【一般財源】 (学校教育課) 3,367**

小学校高学年・中学生を対象に、実践的な英語力・コミュニケーション能力の育成や外国の文化と触れ合うイングリッシュキャンプを実施

事業内容 ネイティブ講師や他校・他学年の児童生徒との共同生活  
・学習活動体験  
英語によるコミュニケーションの実践  
研修プログラムを通じた外国文化の知識・理解の向上

**○ ICT教育環境整備事業 【市債、一般財源】 (学校教育課) 126,647**

GIGAスクール構想として整備した、小・中学校の学習専用端末が日常的に利用され学校生活全体をサポートできるよう、周辺システム等の環境を整備

事業内容 校内ネットワーク機器等の整備  
学習支援ソフトの利用  
心の健康観察システムの利用  
ICT支援員の設置

**○ 新湊放生津小学校整備事業 【市債、一般財源】 (学校教育課) 84,879**

統合小学校としての教育環境を整えるため、旧新湊小学校の改修工事を実施(継続費[R7-8年度]:3,661,825千円、R8 7前倒額2,524,278千円)

事業内容 校舎、体育館（空調設備の設置を含む）等の改修工事

[新] 小学校（3校）照明LED化工事 【市債、一般財源】 (学校教育課) 41,078

学校施設の照明設備のLED化を実施

事業内容 片口小学校（体育館）  
東明小学校（体育館）  
歌の森小学校（東棟校舎、外灯）

[新] 小学校（7校）体育館空調設備設置工事設計業務委託 【市債、一般財源】 (学校教育課) 25,265

学校体育館に空調設備を設置するための実施設計

事業内容 作道、東明、小杉、歌の森、太閤山、大門、大島

[新] 東明小スクールバス購入 【国、一般財源】 (学校教育課) 12,000

東明小学校スクールバスの老朽化に伴い、1台の車両を更新

事業内容 スクールバス車両の購入

[新] 小学校水泳授業業務委託 【一般財源】 (学校教育課) 3,507

施設整備費の削減及び水泳授業の効率的な実施を図るため、屋内プールでの水泳授業を実施

事業内容 水泳授業の業務委託

[新] 片口小学校校舎（普通教室棟）整備事業実施設計 【市債、一般財源】 (学校教育課) 54,270

老朽化が著しい片口小学校の校舎（普通教室棟）の改修工事を行うための実施設計

事業内容 校舎（普通教室棟）  
R8年度：実施設計  
R9年度～R11年度：改修工事（EV設置含む）

<p><b>[新] 中学校体育館空調設備設置工事 【市債、一般財源】</b></p> <p style="text-align: right;">(学校教育課)</p> <p>全中学校の体育館に空調設備を設置</p> <p>事業内容 全中学校の体育館に空調設備を設置</p>	<p>798,600</p>
<p><b>[拡] コミュニティ・スクール 【県、一般財源】</b></p> <p style="text-align: right;">(学校教育課、生涯学習・スポーツ課)</p> <p>学校・家庭・地域が連携・協働し、社会全体で学校や子どもたちの成長を支えることができるよう、学校支援コーディネータ の支援や、コーディネータ間の連携を深める取組を支援</p> <p>事業内容 放課後活動支援の推進（放課後遊び場支援事業の検証）          コーディネート機能の強化          地域学校協働活動の実施 等</p>	<p>8,156</p>
<p><b>[新] 図書館窓口業務委託 【一般財源】</b></p> <p style="text-align: right;">(生涯学習・スポーツ課)</p> <p>図書館の窓口業務及び司書業務を外部委託し人材を確保することで、安定・充実の市民サービスを提供</p> <p>事業内容 レファレンスサービスや選書、配架、書棚整理、返却作業、予約者への連絡など、多岐にわたる図書館業務を、将来にわたって安定して提供するとともに、読み聞かせなどのイベント行事を充実</p>	<p>36,000</p>
<p><b>[新] 図書管理DX導入業務委託 【市債、一般財源】</b></p> <p style="text-align: right;">(生涯学習・スポーツ課)</p> <p>図書管理のDX導入により市民サービスを向上</p>	<p>71,000</p>

事業内容 所蔵資料全てにＩＣタグを取り付け、図書資料を管理、また、利用者自身による図書の貸出・返却を可能とすることにより、図書館利用者の利便性を向上

## 2 元気な産業 多彩な仕事

(単位：千円)

- **ビジネス支援センター運営事業** 【国、一般財源】 (商工企業立地課) 45,500  
 中小企業の経営支援や学生と企業との交流を行う「射水市ビジネス支援センター」の運営委託
- 事業内容 高い専門性を兼ね備えたビジネスアドバイザーが行う中小企業の経営支援等  
 学生と企業との交流
- [新] **中小企業カーボンニュートラル推進事業** 【国(重点支援地方交付金)】 (商工企業立地課) 20,000  
 市内企業のGXを推進するため、省エネ機器への更新及び設備改良を支援するとともに、セミナー等の開催により市内中小企業の事業継続をサポート
- 事業内容 省エネ機器への更新及び設備改良にかかる支援  
 セミナーの開催
- **アグリテックバレー推進サポートセンター運営事業** 【国、一般財源】 28,193  
 (農林水産課)  
 農業の成長産業化を目指す「射水市アグリテックバレー推進サポートセンター」の運営委託
- 事業内容 新規就農者の確保、育成  
 生産性、収益性の向上につながる取組の推進等
- **農業経営支援事業補助金** 【一般財源】 (農林水産課) 10,000  
 農業経営の安定化、経営体の育成等に資する農業用機械の更新等に対する支援
- 事業内容 1経営体当たり事業費限度額1,000万円の10%以内を補助

- **オーガニック野菜等生産拡大支援事業** 【一般財源】 (農林水産課) 3,000  
園芸作物の生産拡大に必要な機械・施設の導入に要する経費の一部を支援  
事業内容 園芸作物の生産拡大に必要な機械・施設の導入に要する経費の一部を補助(補助限度額100万円、有機農業の場合150万円)
- **産地づくり対策補助金** 【一般財源】 (農林水産課) 35,250  
需要に応じた米の生産目標に向けて、転作を行う者への作付面積に応じた補助  
事業内容 転作(大豆、大麦、麦跡大豆)等に対する補助
- [新] **水産業強化支援事業補助金** 【国、県、一般財源】 (農林水産課) 275,655  
水産業振興(経営構造改善・資源増殖)を図るため漁業関係団体に対する支援  
事業内容 新規漁具倉庫及び海上養殖生簀設置への補助
- **漁獲共済助成金** 【一般財源】 (農林水産課) 4,800  
漁業経営の安定化を図るため漁獲共済に加入している漁業者に対する補助  
事業内容 漁業者負担額の20%
- **漁船保険助成金** 【一般財源】 (農林水産課) 3,000  
漁業経営の安定化を図るため漁船保険に加入している漁業者に対する補助  
事業内容 漁業者負担額の15%
- [拡] **もみ殻シリカ灰肥料普及拡大支援事業** 【一般財源】 (農林水産課) 7,230  
地域資源(もみ殻)を活用して生成されたもみ殻シリカ灰を原材料とした土壌改良資材肥料の普及・拡大の取組に対する支援  
事業内容 もみ殻シリカ灰肥料購入費補助(補助率:5%)

- **企業立地助成事業** 【県、一般財源】 (商工企業立地課) 593,404  
 市内への企業立地や設備投資の促進、あわせて、雇用の創出を支援
- 事業内容 企業立地奨励事業助成金  
 雇用創出企業立地支援事業助成金  
 宿泊施設立地促進助成金
- **事業承継マッチング支援事業** 【国、一般財源】 (商工企業立地課) 5,000  
 市内事業者の事業承継を推進するための機運醸成及び事業者と後継者とのマッチングを支援
- 事業内容 事業承継マッチングサイトの運営  
 事業承継セミナーの開催 ほか
- **採用促進応援事業** 【国、一般財源】 (商工企業立地課) 4,400  
 インターンシップの実施を伴走的にサポートすることにより、市内中小企業等の雇用確保を支援
- 事業内容 インターンシップ導入への伴走型支援  
 市内企業のインターンシップ情報及び求人情報の発信  
 市内企業と求職者のマッチングイベントの開催
- **女性等の多様な働き方支援事業** 【国、一般財源】 (商工企業立地課) 6,700  
 市内企業の人材不足解消に繋げるため、外注可能な業務の切り出しを支援し、切り出した業務について就労に時間的制限がある女性等がチャレンジジョブとして取り組むことで、社会参加を促し、経済的自立や望む働き方の実現を支援
- 事業内容 スキルアップ講座  
 チャレンジジョブ ほか

### 3 住みたい 住み続けたい

(単位：千円)

- [新] **法務局地図作成事業の支援** 【一般財源】 (用地課) 6,732
- 令和9年度から実施予定の三ヶ・戸破地区における、国による地図作成事業を円滑に進めるための事前準備として必要な支援策を実施。
- 事業内容 市有地と民地の境界について、立会確認を行った紙の資料(平成17～令和4年度)を事業活用のためにPDF化し、GISシステムへ登録する業務を委託
- **市道新設改良事業** 【市債、一般財源】 (道路課) 90,000
- 市道整備を実施
- 事業内容 継続10路線(市道大江1410号線外)
- **市道幹線道路整備事業(社会資本整備総合交付金事業)** 【国、市債、一般財源】 176,545  
(道路課)
- 市道幹線道路の整備を実施
- 事業内容 市道朴木赤井線、市道三ヶ34号線、市道大門針原線
- [拡] **通学路交通安全プログラム交通安全対策事業** 【国、市債、一般財源】 16,000  
(道路課)
- 通学路交通安全プログラムに基づき優先度の高い箇所から対策工事を実施
- 事業内容 市道作道三ヶ線外
- **橋梁長寿命化・耐震化対策事業** 【国、市債、一般財源】 (道路課) 195,860
- 橋梁の定期点検及び計画的な長寿命化工事を実施
- 事業内容 新高木橋、上河原橋外

- **下水道施設改築事業** 【下水道事業会計】 (下水道工務課) 1,531,400  
 下水道施設の点検・調査、計画的な施設改築を行い下水道機能の安定化を推進
- 事業内容 汚水管・雨水管改築  
 雨水ポンプ場改築  
 マンホールポンプ場改築  
 雨水幹線ストックマネジメント計画実施設計 等
- **水道管路更新事業** 【水道事業会計】 (上水道工務課) 1,222,011  
 水道管路を更新し安定給水と耐震化を推進
- 事業内容 西部幹線更新工事  
 主要幹線耐震化工事  
 老朽管改良工事 等
- **水道施設更新事業** 【水道事業会計】 (上水道工務課) 183,449  
 水道施設を更新し安全・安心な水の供給を推進
- 事業内容 配水監視設備更新  
 井戸更新等
- [新] **建築物耐震対策緊急促進事業** 【国、県、一般財源】 (建築住宅課) 290,452  
 耐震性が低いカモン新湊ショッピングセンターは、今後、大規模地震が発生した場合、倒壊する可能性が高いことから、所有者に対して解体費用の一部を助成
- 事業内容 国の補助事業を利用した解体費用の助成  
 (国1/3、県市1/3、所有者1/3)
- **木造住宅耐震改修等支援事業** 【国、県、一般財源】 (建築住宅課) 19,760

地震に強い安全なまちづくりを目指すため、旧耐震基準の木造住宅に対する耐震改修等及びブロック塀等の撤去・再設置費用の一部を助成（令和8年度からブロック塀等の撤去等費用の補助額を増額）

- 事業内容 耐震改修等、危険ブロック塀等の撤去・再設置及び耐震シェルター等設置費用の一部を助成
- ・耐震改修（限度額120万円/戸）
  - ・補強設計（限度額20万円/戸）
  - ・リフォーム（限度額30万円/戸）
  - ・【拡】ブロック塀等撤去（限度額12万円/戸）
  - ・【拡】ブロック塀等撤去・再設置（限度額18万円/戸）
  - ・耐震シェルター設置（限度額60万円/戸）
  - ・防災ベッド設置（限度額20万円/戸）

**[新] 空き家利活用等へのS I B導入支援業務 【一般財源】** 1,043

(観光まちづくり課)

空き家の利活用等を一層加速させるため、民間資金を活用するS I B（ソーシャル・インパクト・ボンド）の手法の導入に向けた取組

- 事業内容 民間資金を活用し、移住・空き家トータルサポート業務を拡充させ、空き家の掘り起こしから空き家利活用事業の促進までの一連の取組の規模を拡大して実施する仕組みの構築に向けた取組

**[拡] 空き家利活用支援事業 【国、一般財源】** (観光まちづくり課) 5,000

地域の活性化や居住環境の改善を図るため、空き家を利活用する取組を支援

- 事業内容 国の空き家対策総合支援事業を活用し、地域コミュニティの維持・再生の用途に10年以上利活用する場合の補助上限を拡充（1,000千円 2,000千円）、また、空き家活用、除却を判断するための実現可能性調査に係る費用や家財の整理・撤去に要する費用を新たに補助対象に追加

<p><b>[新] 市防災気象情報改修事業 【一般財源】</b></p> <p>気象庁の気象警報等の名称変更に伴い、市の防災気象情報（ウェブページ）を改修し、市民の安全安心を確保</p> <p>事業内容 防災気象情報（ウェブページ）の改修</p>	<p>(防災・資産管理課)</p> <p>3,190</p>
<p><b>○ 防災啓発促進事業 【一般財源】</b></p> <p>近年の大雨被害や震災による市民の防災意識の高まりを受け、各地域における防災士養成を支援するとともに、防災士による市政出前講座等を積極的に開催し、更なる防災意識を醸成</p> <p>事業内容 地域振興会から推薦された方の防災士養成研修講座受講料や防災士資格試験料及び登録料を支援</p> <p>防災士による市政出前講座等の開催</p>	<p>(防災・資産管理課)</p> <p>705</p>
<p><b>○ 雨水対策事業 【下水道事業会計】</b></p> <p>雨水対策に係る事業を計画的に実施</p> <p>事業内容 作道第1排水区、小島排水区、堀岡排水区雨水排水対策施設整備</p> <p>雨水管理総合計画の見直し 等</p>	<p>(下水道工務課)</p> <p>544,450</p>
<p><b>[新] 消火栓の新設・移設及び修繕 【市債】</b></p> <p>消火栓を計画的に整備</p> <p>事業内容 鏡宮地内消火栓新設</p> <p>新開発地内消火栓新設</p> <p>消火栓移設及び修繕工事</p>	<p>(消防本部総務課)</p> <p>39,100</p>
<p><b>[新] 防火水槽新設工事 【市債】</b></p> <p>防火水槽を計画的に整備</p> <p>事業内容 久々湊地内防火水槽新設</p>	<p>(消防本部総務課)</p> <p>23,300</p>

<p><b>[新] 消防団屯所新築・改修工事 【市債】</b></p> <p>消防団拠点施設を計画的に整備</p> <p>事業内容 大門分団屯所改修工事 大島分団屯所移転新築工事実施設計</p>	<p>(消防本部総務課)</p> <p>90,300</p>
<p><b>○ 除雪対策費 【国、市債、一般財源】</b></p> <p>道路の機械除雪を実施し、降雪期の円滑な道路交通を確保</p> <p>事業内容 車道・歩道の機械除排雪、凍結防止剤散布等 雪捨場管理</p>	<p>(道路課)</p> <p>330,870</p>
<p><b>○ 地域ぐるみ除排雪促進事業 【県、一般財源】</b></p> <p>地域に小型除雪機械を貸与し、地域の生活道路や歩道などの除排雪を実施</p> <p>事業内容 小型車両系建設機械講習会の開催 小型除雪機械購入費</p>	<p>(道路課)</p> <p>15,914</p>
<p><b>○ 消雪施設維持管理事業 【国、市債、諸収入、一般財源】</b></p> <p>消雪施設の計画的な更新と維持管理を実施</p> <p>事業内容 消雪施設更新工事、消雪施設遠隔管理システム整備</p>	<p>(道路課)</p> <p>247,633</p>
<p><b>○ 高齢者運転免許自主返納支援事業 【一般財源】</b></p> <p>高齢者ドライバーが加害者となる交通事故の減少を図るため、65歳以上の高齢者における運転免許証の自主返納を支援</p> <p>事業内容 65歳以上の運転免許証自主返納者を対象に、移動にかかる経費を支援(以下より選択) コミュニティバス等無料乗車証(5年間) 万葉線回数券(2万円相当) 加越能バス回数券(2万円相当) 富山地方鉄道ICカード(2万円相当)</p>	<p>(生活安全課)</p> <p>900</p>

○ **防犯カメラ設置工事** 【一般財源】 (生活安全課) 4,375

防犯対策を強化するため、地域の要望を踏まえつつ、警察等と協議し、防犯カメラが必要な個所に整備

事業内容 防犯カメラの整備（7か所9台）

## 4 自分らしく あなたらしく

(単位：千円)

<p>[拡] <b>第3次射水市男女共同参画基本計画策定業務</b> 【一般財源】</p> <p style="text-align: right;">(市民活躍・文化課)</p> <p>「第2次射水市男女共同参画基本計画」の終了を踏まえ、令和9年度から開始する「第3次射水市男女共同参画基本計画」を策定</p> <p>事業内容 男女共同参画を推進するため、近年の制度改正や国・県の計画などを踏まえて計画を策定</p>	2,984
<p>○ <b>女性のための専門相談</b> 【一般財源】</p> <p style="text-align: right;">(市民活躍・文化課)</p> <p>女性のための無料相談窓口を開設</p> <p>事業内容 女性カウンセラーによる女性のための無料相談窓口を開設</p>	631
<p>○ <b>特設人権相談所</b> 【一般財源】</p> <p style="text-align: right;">(市民活躍・文化課)</p> <p>人権相談所を開設</p> <p>事業内容 市民を対象とした人権相談所を開設</p> <p style="padding-left: 20px;">相談窓口：救急薬品市民交流プラザ、新湊交流会館、大門総合会館、射水市役所、下村コミュニティセンター</p>	21
<p>○ <b>成年後見制度利用促進事業</b> 【一般財源】</p> <p style="text-align: right;">(地域福祉課)</p> <p>呉西地区成年後見センターの運営事業負担金</p> <p>事業内容 成年後見センターを呉西6市で連携して運営し、成年後見制度の利用を支援</p>	2,976
<p>○ <b>生活困窮者自立相談支援事業</b> 【国、一般財源】</p> <p style="text-align: right;">(社会福祉課)</p> <p>生活に困窮する方の相談対応及び相談者の状況に応じた支援の実施</p> <p>事業内容 社会福祉士等の専門職による支援体制づくり及び相談支援</p>	17,283

- **生活困窮者就労準備支援事業** 【国、一般財源】 (社会福祉課) 2,191  
生活習慣の見直しや職場見学、就労体験等の就労に向けた支援の実施  
事業内容 就労支援員の配置及び相談者の状況に応じた支援
- **生活困窮者家計改善支援事業** 【国、一般財源】 (社会福祉課) 1,391  
家計の見直し、滞納の解消や債務整理等に向けた支援の実施  
事業内容 家計改善支援員の配置及び相談者の状況に応じた支援
- **アウトリーチ等の充実による自立相談支援機能強化事業** 【国、一般財源】 3,472  
(社会福祉課)  
ひきこもり状態等の事情から相談機関に出向くことが困難な方へ訪問やSNS等のアウトリーチによる社会参加に向けた支援の実施  
事業内容 アウトリーチ支援員の配置による相談者とのつながりの確保・信頼関係の構築、関係機関への相談同行及び就労支援等
- [拡] **40歳・50歳節目ドック助成事業** 【国保特会】 (保険年金課) 2,974  
節目年齢(40歳、50歳)の国民健康保険人間ドック助成額を拡大  
事業内容 射水市民病院の「日帰り人間ドック」を本人負担額1,000円で受検  
対象者：令和8年度に節目年齢(40歳、50歳)の国民健康保険被保険者  
助成額：検査費用総額から本人負担額(1,000円)を控除した全額

## 5 寄り添い 支え合う

(単位：千円)

- **地域包括支援センター運営事業** 【国、県、諸収入、一般財源】 (地域福祉課) 106,000
- 高齢者やその家族などが相談できる総合的な相談窓口を市内6か所に設置
- 事業内容 介護予防ケアマネジメント等介護や健康に関する相談支援  
や成年後見制度の活用支援等
- **福祉人材就労定着緊急支援事業** 【一般財源】 6,500
- (社会福祉課、介護保険課、子育て支援課)
- 市内の民間福祉事業所で新規に正規雇用される福祉人材に奨励金を支給し  
人材を確保
- 事業内容 就労奨励金 20万円  
県内移住者(引越費用等)最大20万円  
射水市内移住者 10万円  
継続就労奨励金 5万円(3年、5年、7年継続勤務時)  
継続定住奨励金 5万円(3年、5年、7年継続勤務時)
- [新] **第8期射水市障がい者福祉計画(第4期射水市障がい児福祉計画)策定支援業務委託** 【一般財源】 4,400
- (社会福祉課)
- 現行の障がい者(児)福祉計画が令和8年度をもって終期を迎えることから、  
法令に基づき次期計画を策定
- 事業内容 現行計画の検証及び国・県動向の把握  
アンケート調査の実施及び結果分析  
地域課題の抽出及び障がい福祉施策の方向性の検討  
障害福祉サービス等の推計及び目標量の設定  
などの策定支援

<p><b>[新] 重度心身障がい者等医療費助成の現物給付化に向けたシステム改修</b></p> <p>【市債、諸収入、一般財源】</p> <p style="text-align: right;">(社会福祉課)</p> <p>市単独事業にかかる医療費助成について、現行の償還払方式から現物給付方式へ移行するために必要なシステムを改修</p> <p>事業内容 身体3級又は療育Bの方の医療費助成について、標準化システム改修と合わせ、償還払方式から現物給付方式へ移行</p>	14,718
<p>○ <b>障がい者地域活動支援センター運営事業 【一般財源】</b></p> <p style="text-align: right;">(社会福祉課)</p> <p>障がいのある人が地域で自立した日常生活や社会生活を営むための機会を提供するための場所を市内4か所に設置</p> <p>事業内容 創作的活動及び生産活動の機会の提供 社会との交流促進 等</p>	24,000
<p>○ <b>障がい者相談支援事業 【一般財源】</b></p> <p style="text-align: right;">(社会福祉課)</p> <p>障がいのある人の福祉に関する様々な問題について、障がい者やその家族の方が相談できる相談窓口を市内4か所に設置</p> <p>事業内容 福祉サービス利用のための相談、情報提供 社会資源活用のための支援 ピアカウンセリング 専門機関の紹介 等</p>	8,800
<p>○ <b>基幹相談支援センター運営事業 【国、県、一般財源】</b></p> <p style="text-align: right;">(社会福祉課)</p> <p>地域の相談支援の拠点として総合的・専門的な相談や地域の相談支援体制の強化の取組等を実施</p> <p>事業内容 総合的・専門的な相談支援 相談支援体制の強化 障がい者総合支援協議会の運営補助 等</p>	11,000
<p>○ <b>ひきこもり支援推進事業 【国、一般財源】</b></p> <p style="text-align: right;">(社会福祉課、地域福祉課)</p>	6,403

ひきこもり当事者及び家族への相談会の開催や、多様な支援ニーズや課題を抱える方の居場所の提供等による支援

事業内容 ひきこもり相談窓口設置  
出張相談  
居場所の提供  
ひきこもりサポーターの養成 等

○ **認知機能検診事業** 【介護特会】 (地域福祉課) 1,578

もの忘れが不安な高齢者に対し無料で認知機能検診を実施

事業内容 認知症サポート医による検診  
認知症の前段階（軽度認知障害）の状態の気付きと適切な対応

[拡] **高齢者の保健事業と介護予防の一体的な実施事業** 【諸収入】 11,553

(保険年金課)

高齢者の保健事業と介護予防の一体的実施事業を拡大

事業内容 関係課・団体と連携し、全27地域振興会でフレイル予防教室を開催  
医療専門職が地域の健康課題に応じた講義を実施  
「後期高齢者質問票」で健康状態を把握し、支援が必要な方に個別支援

[新] **保健センター屋上防水工事** 【市債、一般財源】 (保健センター) 25,000

老朽化が著しい保健センターの雨漏り改善のため、屋上防水工事を実施

事業内容 保健センター屋上防水工事の実施

[新] **朝ごはん食べようプロジェクト** 【一般財源】 (保健センター) 263

朝食摂取に対する意識改革、行動変容及び朝食摂取率の増加を目的に朝食レシピコンテストの開催等を実施

事業内容	朝食レシピコンテストの実施 朝食についてのタペストリー作成 のぼり旗の作成 レシピをHPやSNSで発信		
○	<b>がん対策推進事業</b> 【県、諸収入、一般財源】	(保健センター)	102,277
	がん知識の普及啓発と各種がん検診の実施		
事業内容	がん知識の普及啓発 ・若い世代を対象にSNSを活用した周知啓発 ・年齢、受診履歴等から対象者を絞った個別の受診勧奨 ・がんについてのクイズとパネル展示 がん検診の実施(胃・肺・大腸・子宮・乳等) ・節目、重点年齢の検診自己負担金の無料化 ・夕方検診、日曜検診の実施 ・託児付き検診の実施		
[新]	<b>高岡市急患医療センター耳鼻咽喉科の新設事業</b> 【一般財源】	(保健センター)	7,289
	耳鼻咽喉科の休日在宅当番医制度について、高岡医療圏(高岡市・射水市・氷見市)の3市で費用を負担し、高岡市急患医療センターに耳鼻咽喉科を新設することで一次救急医療体制を確保		
事業内容	耳鼻咽喉科新設に伴う初期費用、運営費用を3市で負担 (令和8年度は初年度のため初期費用のみ予算計上)		
○	<b>高度医療機器整備事業</b> 【病院事業会計】	(市民病院経営管理課)	197,378
	市の中核病院として体制強化を図るため、高度医療機器を整備		
事業内容	医療器械、備品等を整備		
○	<b>看護師奨学資金貸与事業</b> 【病院事業会計】	(市民病院経営管理課)	6,000

将来、市民病院に勤務しようとする看護学生を支援するため、奨学資金を貸与

事業内容 対象 看護学校等に在学する者で、他の奨学金を受けていない者  
金額 5万円/月 返還免除規程あり

○ 「子どものこころの外来」運営 【病院事業会計】 (市民病院経営管理課) 1,868

心の問題や発達障害を抱える子どもへの診療体制の強化を目的とした専門外来を運営

事業内容 市民病院内で「子どものこころの外来」を運営  
診療内容：発達障害、不登校、睡眠障害、不安障害など

[新] RSウイルス感染症定期予防接種（母子免疫ワクチン） 【一般財源】 15,930

(保健センター)

乳児のRSウイルス感染症の予防のため妊婦へワクチン接種を実施

事業内容 妊娠28週から37週未満の妊婦を対象に、妊娠ごとにRSウイルスワクチン（母子免疫ワクチン）を1回接種（自己負担無料）

## 6 みつけて、みがく 知って、広める

(単位：千円)

- **台湾への観光プロモーション事業** 【国、一般財源】 11,500  
 (観光まちづくり課)  
 台湾から本市への誘客を促進するため、台湾の旅行会社等に対しPRを実施
- 事業内容 台湾の旅行会社へ「射水のすし」を切り口としたトップセールス活動及び現地観光商談会、試食会の開催等
- [新] **凧文化継承事業** 【一般財源】 800  
 (観光まちづくり課)  
 連綿と受け継がれてきた「凧文化」を継承する事業を実施
- 事業内容 学校、PTA、地域振興会、自治会、児童クラブからの申請により、凧作り教室を実施  
 中学生以下の凧材料費を1/3程度補助  
 凧作り教室講師謝礼を支援
- **第60回富山新港花火大会** 【一般財源】 10,000  
 (観光まちづくり課)  
 バイエリアの魅力を発信し、本市の活性化を図るため、花火大会を実施
- 事業内容 第60回富山新港花火大会の開催
- **若者世帯定住促進家賃補助金** 【一般財源】 7,775  
 (観光まちづくり課)  
 子育て世帯又は転入世帯が新たに市内の民間賃貸住宅に居住した場合に、家賃の一部を補助
- 事業内容 家賃負担額の1/2を補助  
 所得要件 500万円未満  
 (県外転入世帯は所得要件を撤廃し、拡充)  
 限度額 29歳以下の夫婦等 2万円/月 24か月

39歳以下の夫婦等 1万円/月 24か月

○ **移住・空き家トータルサポート業務** 【国、一般財源】 16,499

(観光まちづくり課)

本市への訪問や移住・定住を促す情報発信、住まい(空き家)や仕事などの相談、移住後の定着支援などをワンストップで行う窓口を運営

事業内容 移住検討者や空き家希望者への情報発信、住まいや仕事などの相談・サポート、空き家等情報バンクの運営・管理、市内の案内、移住者への定着支援

○ **25歳のいみずの同窓会開催業務委託** 【国、一般財源】 1,000

(観光まちづくり課)

本市への移住・定住の促進を図るため、首都圏等に在住・在勤している25歳前後の本市出身者に市の魅力を改めて認識いただき、Uターンするきっかけを提供

事業内容 首都圏等に在住・在勤している25歳前後の本市出身者が一堂に集まる交流イベントを都内等で開催

## 7 人と人 今と未来をつなぐ

(単位：千円)

- **多文化共生まちづくり交流会** 【一般財源】 (市民活躍・文化課) 100

地域の日本人住民と外国人住民とが互いの文化や価値観などの相互理解を深めるための交流会を開催

事業内容 外国人住民が多く居住する地区において交流会を開催

- **外国人ヘルプデスク事業** 【国、一般財源】 (市民活躍・文化課) 2,700

外国人への情報提供や相談を多言語かつワンストップで受け付け、生活支援の充実を図り、多文化共生社会の形成を推進

事業内容 場所：本庁舎1階、時間：13時～16時（平日）  
相談員及び翻訳機により113言語に対応

- **国際交流事業補助金** 【一般財源】 (市民活躍・文化課) 400

市民の国際理解、友好都市等との交流を推進するため、市内の団体が実施する交流事業を支援

事業内容 海外事業 友好都市台湾台北市士林区を訪問し、団体等と交流する場合に要する経費を補助（限度額：50万円）  
国内事業 海外からの団体等を本市に受け入れて交流する場合に要する経費を補助（限度額：15万円）

- [拡] **誰もが夢をカタチにできる人流イノベーションシティ射水創造事業** 【国、一般財源】

(政策推進課)

138,144

地域未来交付金を活用し、新しい暮らし方への挑戦（活動・移住・仕事）を応援する事業、エリアの魅力を発信する事業、新たな人流を生み出す地域交通事業などを展開

事業内容 射水市ビジネス支援センター運営事業  
学生と企業との交流事業

市内商店街空き店舗調査事業  
 空き店舗と創業希望者とのマッチング事業  
 女性等の多様な働き方支援事業  
 内川周辺エリアリノベーションまちづくり推進事業  
 移住・空き家トータルサポート事業  
 空き物件チャレンジショップ応援事業  
 魅力的なまちなみ形成事業  
 電動キックボード等の新しい移動手段の実証運行事業  
 ウォークアブルなまちづくり推進事業

**[新] スポーツツーリズム推進事業 【国、一般財源】** 7,167

(生涯学習・スポーツ課)

スポーツ資源や気候、環境など本市の強みを生かし、大会・合宿・イベント等の誘致といったスポーツツーリズムを推進できる体制を整え、交流人口拡大、消費活動を増大させ、経済活性化、地域活性化を推進

事業内容 地域おこし協力隊（スポーツツーリズム推進コーディネーター）を任用  
 スポーツ合宿実証事業の実施  
 専門外部人材によるスポーツコミッション設立支援及びコーディネーター育成の実施

**○ まちづくりコーディネーター配置事業 【一般財源】** 10,577

(政策推進課)

地域住民との交流やまちづくり活動への参画を通じ、エリアの魅力向上を図る地域おこし協力隊を2名配置（新湊地区、小杉地区）

事業内容 内川周辺、小杉駅周辺のまちづくりや魅力向上につながるソフト事業を展開

**○ 公募提案型市民協働事業 【一般財源】** 3,000

(市民活躍・文化課)

市民の自由な発想を生かした多様で効果的・効率的な公共サービスを提供するため、各種団体の特性を生かした事業の提案を募集

- 事業内容 提案団体と市がともに公共サービスの担い手となり、協働  
で事業を実施  
事業に要する経費の3/4以内（限度額100万円）を補助
- **地域提案型市民協働事業** 【一般財源】 (市民活躍・文化課) 1,133  
地域が抱える問題・テーマの解決や地域にあったまちづくりの実現に向け  
地域振興会から提案を募集  
事業内容 地域振興会が主体となり実施（限度額20万円）
- **地域型市民協働事業交付金** 【基金、一般財源】 (市民活躍・文化課) 165,877  
市民自らが地域の課題を解決し、地域にあったまちづくりを実現するため  
に地域振興会と市が協働でまちづくりを推進  
事業内容 地域振興会の活動に対して交付
- **単位自治会等公民館建設等補助金** 【一般財源】 (市民活躍・文化課) 6,726  
集会施設建設事業等に要する経費を補助  
事業内容 新築、増改築 補助基準額の1/4以内（限度額500万円）  
修繕 実施価格の1/5以内（限度額300万円）
- [新] **コミュニティセンター改修事業** 【市債、一般財源】 (市民活躍・文化課) 21,000  
射水市公共施設個別施設計画に基づき、施設の長寿命化を図るため、三ヶ  
コミュニティセンター改修工事に向けた実施設計を実施  
事業内容 三ヶコミュニティセンター改修工事実施設計
- **学生・生徒によるまちづくり事業** 【一般財源】 (政策推進課) 2,042  
学生・生徒の地域活動への参画機会の充実や高等教育機関、市内県立高等  
学校との連携事業により地域課題の解決を図り、学生・生徒が参画するまち  
づくりを推進  
事業内容 学生のまちづくり推進会議

射水学生まちづくりアイデアコンテスト  
市内県立高等学校との連携推進事業

- **環境調査事業** 【一般財源】 (環境課) 6,807  
 大気・水質・騒音等に関する環境調査を実施
- 事業内容 大気汚染調査業務  
 河川及びため池等に係る水質環境調査業務  
 自動車騒音常時監視面的評価業務 ほか
- **美化対策事業** 【県、一般財源】 (環境課) 4,709  
 市内一斉クリーン大作戦の実施等により、市内の美化対策を推進
- 事業内容 市内一斉クリーン大作戦の実施  
 アダプト・プログラムの実施  
 不法投棄監視員の委嘱  
 不法投棄監視パトロール員の任用
- **バイオマス仕様収集指定袋製作** 【一般財源】 (環境課) 74,810  
 石油資源の使用を抑制し、市民の環境意識の向上を図るため、家庭系可燃  
 ごみ収集指定袋の原料にバイオマス原料10%混入
- 事業内容 家庭系可燃ごみ収集指定袋の原料の一部にサトウキビの搾  
 りかすから作られた「バイオマスポリエチレン」を配合
- [拡] **プラスチック資源循環推進事業** 【一般財源】 (環境課) 634  
 環境保全の推進及び循環型社会の構築のため、プラスチック資源のリサイ  
 クル推進事業を実施
- 事業内容 「プラスチック使用製品廃棄物」と「プラスチック製容  
 器包装」を「プラスチック資源」として一括回収(対象地  
 区を市内全域に拡大)  
 プラスチック資源常時回収ボックスの設置  
 市庁舎のプラスチック資源処理(産業廃棄物処理)

- **資源再利用推進報奨金** 【一般財源】 (環境課) 4,200  
 資源リサイクルの推進を目的に集団資源回収を行う団体に対し、報奨金を交付
- 事業内容 対象品 新聞、雑誌、牛乳パック、段ボール、布類・繊維類  
 交付金額 1kg当たり3円
- **ひとり暮らし高齢者等ごみ戸別収集事業** 【一般財源】 (環境課) 4,208  
 ごみステーションまでの搬出が困難なひとり暮らし高齢者等のごみ収集を実施
- 事業内容 ひとり暮らし高齢者等が排出する燃えるごみの戸別収集を実施
- **最終処分場整備事業** 【国、市債、一般財源】 (環境課) 631,985  
 野手埋立処分所の拡張工事を実施
- 事業内容 野手埋立処分所拡張整備工事  
 (継続費R7～R9：1,575,357千円)
- **いみず環境チャレンジ10事業** 【一般財源】 (環境課) 10  
 市内の小学4年生の児童がデジタル教材を活用し地球温暖化について学び、家族と一緒に温暖化防止の取組を実施
- 事業内容 地球温暖化に関する授業を実施  
 デジタル教材を使い、家族と一緒に10の取組を設定し実践
- **E C Oキッズスクール事業** 【一般財源】 (環境課) 46  
 親子と一緒に環境について学び、省エネルギー・食品ロス削減・リサイクル・地産地消に対する関心を高め、家庭における脱炭素の取組を促進

事業内容	ソーラーライト工作教室（省エネルギー） サルベージ・パーティ（食品ロス削減） ペーパークラフト教室（リサイクル） E C Oバッグづくり（リサイクル・地産地消）		
○	<b>芸術文化振興事業補助金</b> 【一般財源】	（市民活躍・文化課）	69,170
	芸術文化振興のため、公益財団法人射水市文化振興財団の事業運営に補助		
事業内容	芸術文化事業の企画・実施		
○	<b>芸術文化活動支援補助金</b> 【一般財源】	（市民活躍・文化課）	7,971
	市民主体の芸術文化活動の推進のため、市内芸術団体等に補助		
事業内容	射水市芸術文化協会活動補助金 射水市展開催補助金 芸術文化団体派遣等補助金 ほか		
○	<b>芸術文化施設管理運営事業</b> 【国（重点支援地方交付金）、市債、諸収入、一般財源】	（市民活躍・文化課）	345,683
	市内芸術文化施設の管理運営		
事業内容	指定管理による芸術文化施設の管理運営、活用 施設修繕 【新】文化施設簡易劣化調査業務委託		
[新]	<b>放生津八幡宮祭の曳山・築山行事保存修理事業</b> 【一般財源】		2,744
	（生涯学習・スポーツ課）		
	国重要無形民俗文化財「放生津八幡宮祭の曳山・築山行事」に使用する用具等の修理		
事業内容	文化財保護団体が実施する修理事業（国庫補助事業）への市補助金交付		

○ **北高木遺跡試掘確認調査** 【国、県、一般財源】 8,829

(生涯学習・スポーツ課)

県営ほ場整備事業に先立つ埋蔵文化財試掘確認調査

事業内容 ほ場整備事業計画と埋蔵文化財保護との調整を図るため、  
事業計画地内に所在する北高木遺跡の試掘確認調査を実施

[新] **内川の情景に関する条例制定事業** 【国、一般財源】 (観光まちづくり課) 7,026

内川周辺エリアの情景を未来につなげていくため、内川の情景に関する条例の制定に向けた取組

事業内容 外部有識者による内川の情景に関する条例制定検討委員  
会の開催  
条例制定に向け専門事業者による伴走支援を委託

○ **内川周辺エリアリノベーションまちづくり推進事業** 【国、一般財源】 17,939

(観光まちづくり課)

地域課題の解決とエリアの価値向上を図るため、内川周辺エリアの空き物件のリノベーションによる事業化を推進

事業内容 内川周辺エリアの空き物件を題材に、リノベーションによる事業化希望者を募り、まちづくりの専門家を招いて事業プランの作成を支援する実践型スクールの開催等

[拡] **放生津小学校跡地利活用検討事業** 【国、一般財源】 16,854

(公共施設マネジメント推進課)

令和9年度以降の速やかな利活用に向け、令和7年3月策定「放生津小学校跡地施設の利活用に関する基本方針」に基づき、学びを通して、つながりを大切にする居場所となるよう利活用を進める

事業内容 地域住民等への情報提供・共有  
運営予定事業者(事業パートナー)の選定  
運営予定事業者による調査等

<p><b>[新] 公用車（所有車）包括管理事業 【一般財源】</b> (防災・資産管理課)</p> <p>リース契約車両以外で所有管理する公用車34台のメンテナンス契約を締結し、公用車の確実な安全管理を確保</p> <p>事業内容   メンテナンス内容（車検、法定点検、故障修理、消耗部品・タイヤ交換及び更新）</p>	<p>4,999</p>
<p><b>[新] 庁舎間ネットワーク 出先9機関構築事業 【一般財源】</b> (総務課)</p> <p>市民サービスと業務効率の向上を図るため、本庁舎と出先9拠点を結ぶ光ネットワーク網の構成を再構築</p> <p>事業内容   現状リング状で構成されている庁舎間ネットワークを病院・消防・本庁舎はリング状で、地区センター等はスター型でネットワークを再構築。機器も集約し低コストで市民サービスと業務効率の向上を図る。</p>	<p>2,243</p>
<p><b>○ DX推進事業 【市債、諸収入、一般財源】</b> (未来創造課)</p> <p>射水市DXビジョンVer.2.0で描く、あらゆるライフステージで幸せを実感できる社会の実現に向け、県立大学との共同研究やワーキンググループの設置など、組織全体で地域のDXに取り組むほか、デジタル技術を活用した業務の効率化やデータ利活用を推進、また、県内市町村共同で自治体情報システムの標準化を実施</p> <p>事業内容   高等教育機関等との共同研究 RPA・AI-OCRの活用 人流分析ツールの活用 生成AIの活用 自治体情報システム標準化移行業務</p>	<p>543,693</p>
<p><b>[拡] 地域コミュニティDX活用モデル事業 【一般財源】</b> (市民活躍・文化課)</p> <p>DXを活用し、地域振興会や自治会・町内会活動の活性化、運営事務の効率化、市民生活の利便性の向上等を図るため、電子自治会アプリ「結ネット」の導入を支援</p>	<p>1,675</p>

事業内容 導入初期費用及びランニングコストの補助  
 導入説明会の開催  
 自治会や地域振興会を対象としたワークショップの開催

[新] **デジタル介護認定調査事業**〔介護特会〕 (介護保険課) 19,551

介護認定調査に係る一連の業務のデジタル化に取り組み、事務の効率化によって、申請から認定までの期間を短縮し、より早期に介護サービスを利用できる環境を整備

事業内容 デジタル認定調査事業システムの構築  
 タブレット端末の購入等

[新] **AI音声認識システム導入事業**〔病院事業会計〕 (市民病院医事課) 1,166

医療用のAI音声認識システムを導入し、診察時の問診内容を電子カルテに記録するテキストに自動変換することで、診療業務の効率化、患者の診察時間の短縮など利便性を向上

事業内容 診察時にAI音声認識システムを導入

[新] **人間ドックweb予約システム導入事業**〔病院事業会計〕 300

(市民病院医事課)

人間ドックの予約をwebで行うことで、24時間受付可能とし、受診者の利便性を向上

事業内容 人間ドックのweb予約システムを導入

# 令和8年度当初予算特別枠事業一覧

## 1 こどもまんなか社会実現

(単位：千円)

No.	新規 拡充	再 掲	事業名	査定額	事業概要 (90文字以内)	担当課
1	拡充		放生津小学校跡地利活用検討事業	16,854	R9年度以降の速やかな利活用に向け、R7年3月策定「放生津小学校跡地施設の利活用に関する基本方針」に基づき、周辺エリアも含めた関係人口・定住人口の増加につなげることを目指すもの。	公共施設マネジメント推進課
2	拡充		「のるーと射水」等運行事業	524,118	令和8年4月から全域において「のるーと射水」の本格運行を開始するとともに、運行事業者による運転手不足対策への支援、予約専用タブレットの設置等を実施するもの。	生活安全課
3	拡充		放課後児童クラブ運営事業	210,417	保護者が労働等により昼間家庭にいない児童の家庭に代わる生活の場である放課後児童クラブを新たに2か所開設するほか、運営に対する支援を充実するもの。	生涯学習・スポーツ課
4	新規		こども見守りアウトリーチ事業	1,990	児童虐待防止に向けて子育て世帯が孤立しないよう支援するため、訪問により支援ニーズの高いこども等の状況を把握しながら見守り、必要な支援につなげることができる体制の強化を推進するもの。	こども福祉課
5	継続		給食材料費高騰対策支援事業	17,653	公立、民間保育園等の事業者に対し、児童一人につき月額490円(上限)を補助し、栄養バランスのとれた給食の提供を支援するもの。	子育て支援課
6	新規		保育園等ICT化推進事業	726	公立の保育園等で使用している教育・保育支援システム(キッズビュー)にドキュメンテーション機能を追加するもの。	子育て支援課
7	新規		保育環境改善等事業(安全対策事業)	1,475	保育所等での性被害防止対策のため、パーテーション等を設置し、子どものプライバシー保護を図るもの。	子育て支援課
8	新規		児童館修繕事業	23,479	射水市公共施設個別施設計画では、大島児童館、海老江児童センターは今後の在り方を検討し方向性を決定する時期に来ており、こどもまんなか社会の実現に向け、必要な修繕を行い、建物の長寿命化を図るもの。	こども福祉課
9	新規		保健センター屋上防水工事	25,000	老朽化が著しい保健センターの雨漏り改善のため、屋上防水工事を実施するもの。	保健センター
10	新規		高岡市急患医療センター耳鼻咽喉科の新設事業	7,289	耳鼻咽喉科の休日在宅当番医制度について、高岡医療圏(高岡市・射水市・氷見市)の3市で費用を負担し、高岡市急患医療センターに耳鼻咽喉科を新設することで一次救急医療体制を確保するもの。	保健センター
11	新規		プレコンセプションケア事業	111	若い男女が日々の生活や健康と将来のライフプランを考えるプレコンセプションケアを推進するもの。	こども福祉課
12	拡充		子育て支援アプリ『いみずく』by母子モの機能拡充	5,274	母子健康手帳機能と地域の子育て情報機能を併せもった、無料で利用できるアプリ『いみずく』by母子モの機能を拡充するもの。	こども福祉課
13	新規		朝ごはん食べようプロジェクト	263	朝食摂取に対する意識改革、行動変容及び朝食摂取率の増加を目的に朝食レシピコンテストの開催等を実施するもの。	保健センター
14	新規		都市公園遊具等設置事業	268,644	市内の都市公園において、遊具等の新設や更新を実施し、安全性、快適性を向上させることで、子育て世帯に選んでもらえる公園の整備。	都市計画課
15	拡充		コミュニティ・スクール	8,156	学校・家庭・地域が連携・協働し、社会全体で学校や子どもたちの成長を支えることができるよう、学校支援コーディネーターの支援や、コーディネーター間の連携を深める取組を支援するもの。	学校教育課 生涯学習・スポーツ課
16	新規		熱中症指標計プラットフォーム	3,555	学校敷地内の暑さ指針を管理できる熱中症指標計を設置し、熱中症対策の強化及び教員の負担軽減を図るもの。	学校教育課
17	新規		小学校(3校)照明LED化工事	41,078	当分、大規模改修工事に着手しない学校におけるLED化を実施するもの。	学校教育課
18	新規		学校給食の充実と食育の推進を図るため、また、保護者の経済的負担軽減を図るために給食費を無償化するもの。	483,478		学校教育課
19	新規		小学校水泳授業業務委託	3,507	施設整備費の削減及び水泳授業の効率的な実施を図るため屋内プールでの水泳授業を実施するもの。	学校教育課
20	新規		東明小スクールバス購入	12,000	東明小学校スクールバスの老朽化に伴い、車両を更新するもの。	学校教育課
21	新規		片口小学校校舎改修工事(実施設計)	54,270	公共施設個別施設計画に基づき、築後30年経過し、老朽化が著しい片口小学校の校舎を大規模改修するもの。	学校教育課
22	新規		学校体育館への空調設備整備事業	823,865	教育環境の向上と防災機能の強化を図るため、学校体育館に空調設備を整備するもの。	学校教育課
23	拡充		学校部活動の地域展開	32,908	生徒のスポーツ・文化芸術活動を学校部活動から地域クラブ活動へと転換するもの。	学校教育課 生涯学習・スポーツ課
24	新規		こども電子図書館整備事業	8,107	電子図書を導入し、子育て世帯の方々が、場所や時間を問わず読書を楽しむことができる環境を整備し、図書館サービスの向上を図るもの。	生涯学習・スポーツ課
小計				2,574,217		

## 2 「選ばれるまち射水」創生

(単位：千円)

No.	新規 拡充	再 掲	事業名	査定額	事業概要 (90文字以内)	担当課
1	継続		女性活躍・DEI(多様性・公平性・包摂性)推進事業	3,410	女性の活躍促進を図るため、能力発揮や地域参画を後押しするとともに、固定的な性別役割分担意識やアンコンシャス・バイアスの解消に向けた取組を実施するもの。	市民活躍・文化課
2	拡充		第3次射水市男女共同参画基本計画策定業務	2,984	「第2次射水市男女共同参画基本計画」の終了を踏まえ、令和9年度から開始する「第3次射水市男女共同参画基本計画」を策定するもの。	市民活躍・文化課
3	拡充	○	放生津小学校跡地利活用検討事業	16,854	R9年度以降の速やかな利活用に向け、R7年3月策定「放生津小学校跡地施設の利活用に関する基本方針」に基づき、周辺エリアも含めた関係人口・定住人口の増加につなげることを目指すもの。	公共施設マネジメント推進課
4	新規		「出会いの場」創出事業	2,700	結婚を意図していない若い世代が気軽に参加できる交流イベントの実施や、県が提供する出会い応援アプリ「TOYAMA goen(トヤマゴエン)」を導入する市内企業等に対し、導入負担金の一部を支援することで、出会いの場の創出を図るもの。	市民活躍・文化課
5	新規		～DEIな避難所運営を目指して～災害発生時外国人支援ボランティア育成研修	231	災害被災地における外国人支援の経験の有する多文化共生マネージャーを講師に招き、災害発生時に外国人支援を行うボランティアの育成研修を行うもの。	市民活躍・文化課
6	新規		空き家利活用等へのSIB導入支援業務	1,043	空き家の利活用等を一層加速させるため、民間資金を活用するSIB(ソーシャル・インパクト・ボンド)の手法の導入に向け取り組むもの。	観光まちづくり課
7	新規		UIターン促進奨学金返還支援助成金	5,000	UIターンした若者が市内企業に就業した場合に、奨学金返還額を補助するもの。	観光まちづくり課
8	継続		若者世帯定住促進家賃補助金	7,775	子育て世帯又は転入世帯が新たに市内の民間賃貸住宅に居住した場合に、家賃の一部を補助するもの。	観光まちづくり課
9	拡充		いみず住まいづくり支援補助金	50,000	既存制度である「いみず住まい等応援事業補助金」と「指定宅地取得助成金」を統合し、事業内容の見直しを行うことで住宅等の取得費用へのさらなる支援を実施するもの。	観光まちづくり課
10	拡充		空き家利活用支援事業	5,000	地域の活性化や居住環境の改善を図るため、空き家を利活用する取組を支援するもの。	観光まちづくり課
11	新規		庁舎間ネットワーク 出先9機関構築事業	2,243	市民サービスと業務効率の向上を図るため、本庁舎と出先9拠点を結ぶ光ネットワーク網の構成を再構築するもの。	総務課
12	拡充		地域コミュニティDX活用モデル事業	1,675	DXを活用し、地域振興会や自治会・町内会活動の活性化、運営事務の効率化、市民生活の利便性の向上等を図るため、電子自治会アプリ「結ネット」の導入を支援するもの。	市民活躍・文化課
13	新規		地域担い手育成・参画促進事業	1,994	地域の担い手不足を解消するため、地域活動を担う人材の育成や地域マネジメント力の向上を図るための取組を実施するとともに、地域活動への関わりを後押しするポイント制度を試験的に導入するもの。	市民活躍・文化課

No.	新規 拡充	再 掲	事業名	査定額	事業概要（90文字以内）	担当課
14	拡充	○	「のーと射水」等運行事業	524,118	令和8年4月から全域において「のーと射水」の本格運行を開始するとともに、運行事業者による運転手不足対策への支援、予約専用タブレットの設置等を実施するもの。	生活安全課
15	新規		介護人材対策事業（外国人介護人材雇用緊急支援事業）	1,000	外国人を新たに雇用する介護サービス事業者に対し、雇用支援金（家賃補助や受入支援で、県補助対象経費以外に負担した経費）を補助するもの。	介護保険課
16	新規		介護ネットワーク活用支援事業	500	デジボックややま実証実験の2年目として、スポットワークの普及・定着を支援するため、介護サービス事業者が、短時間・単発の労務を内容とする雇用契約を仲介する事業のサービスを利用した際の手数料（サービス利用料）を支援するもの。	介護保険課
17	新規		介護認定調査のデジタル化事業	19,551	介護認定調査に係る、一連の業務のデジタル化に取り組み、事務の効率化によって、申請から認定までの期間を短縮し、より早期に介護サービスを利用できる環境を整備するもの。	介護保険課
18	新規	○	保健センター屋上防水工事	25,000	老朽化が著しい保健センターの雨漏り改善のため、屋上防水工事を実施するもの。	保健センター
19	新規	○	高岡市急患医療センター耳鼻咽喉科の新設事業	7,289	耳鼻咽喉科の休日在宅当番医制度について、高岡医療圏（高岡市・射水市・氷見市）の3市で費用を負担し、高岡市急患センターに耳鼻咽喉科を新設することで一次救急医療体制を確保するもの。	保健センター
20	拡充		「ゼロカーボンシティいみず」推進事業	3,383	2030年温室効果ガス排出量50%削減、2050年カーボンニュートラル達成を目指し、市民・事業者・行政が一体となり「ゼロカーボンシティいみず」の実現に向けた各種事業を展開するもの。	環境課
21	新規		法務局地図作成事業の支援	6,732	令和9年度から実施予定の三ヶ・戸破地区における、国による地図作成事業を円滑に進めるための事前準備として必要な支援策を実施するもの。	用地課
22	新規	○	学校給食費無償化	483,478	学校給食の充実と食育の推進を図るため、また、保護者の経済的負担軽減を図るために給食費を無償化するもの。	学校教育課
23	拡充	○	学校部活動の地域展開	32,908	生徒のスポーツ・文化芸術活動を学校部活動から地域クラブ活動へと転換するもの。	学校教育課 生涯学習・スポーツ課
24	新規		「放生津八幡宮祭の曳山・築山行事」ユネスコ無形文化遺産登録記念事業	4,385	放生津曳山記念巡行及び築山展示への補助並びに、富山県及びユネスコ無形文化遺産「山・鉾・屋台行事」が所在する高岡・南砺・魚津市と連携した保存継承と魅力発信を行うもの。	生涯学習・スポーツ課
25	新規		芸術文化公演活動促進奨励金	600	本市ゆかりの芸術家の公演活動を支援するとともに、市民に芸術的水準の高い公演を提供するもの。	市民活躍・文化課
小計				1,209,853		

### 3 震災復興、防災・減災

（単位：千円）

No.	新規 拡充	再 掲	事業名	査定額	事業概要（90文字以内）	担当課
1	新規	○	～DEIな避難所運営を目指して～ 災害時外国人支援ボランティア育成研修	231	災害被災地における外国人支援の経験の有する多文化共生マネージャーを講師に招き、災害発生時に外国人支援を行うボランティアの育成研修を行うもの。	市民活躍・文化課
2	新規		コミュニティセンター改修事業	21,000	射水市公共施設個別施設計画に基づき、施設の長寿命化を図るため、三ヶコミュニティセンター改修工事に向けた実施設計を行うもの。	市民活躍・文化課
3	新規		デジタル防災行政無線システム更新実施設計業務	22,000	平成28年度に整備したデジタル防災行政無線システムの更新に係る実施設計を実施するもの。	防災・資産管理課
4	新規		災害時情報共有システム導入事業	4,228	災害時における被害状況等の情報を一元的に集約し、迅速な情報共有を図るシステムを導入するもの。	防災・資産管理課
5	新規		田んぼダム推進実証事業	165	農地での洪水被害や市街地での浸水被害を軽減することを目的とした「田んぼダム」の取組活動を支援し、事業効果を検証するために取り組むもの。	農林水産課
6	継続		和田川浸水対策事業（水門施設改良工事）	35,000	和田川浸水対策の基本方針・概略設計業務等の内容を踏まえ、浸水被害の軽減に向けた水門施設改良工事を実施するもの。	河川・港湾課
7	新規		建築物耐震対策緊急促進事業	290,452	耐震性が低いカモン新築ショッピングセンターは、今後、大規模地震が発生した場合、倒壊する可能性が高いことから、所有者に対して解体費用の一部を助成するもの。	建築住宅課
8	継続		宅地液状化防止事業	259,696	地震による液状化被害を軽減するため、港町地区において、道路等の公共施設と宅地の一体的な液状化対策を実施するもの。	建築住宅課
9	新規	○	学校体育館への空調設備整備事業	823,865	教育環境の向上と防災機能の強化を図るため、学校体育館に空調設備を整備するもの。	学校教育課
小計				1,456,637		

合計（再掲除く）	3,326,964
----------	-----------

### 令和8年度物価高騰対応重点支援地方創生臨時交付金事業一覧（推奨事業メニュー）

（単位：千円）

No	事業名	事業費	財源内訳	
			重点支援地方交付金	一般財源
1	公共施設包括管理業務委託物価高騰対策支援事業	32,510	32,510	
2	「のーと射水」等運行事業（運転手不足対策分）	32,023	30,000	2,023
3	万葉線運行費補助金	30,000	19,065	10,935
4	給食材料費高騰対策支援事業（公立保育園等）	6,139	6,139	
5	給食材料費高騰対策支援事業補助金（民間保育園等）	11,514	11,514	
6	一般廃棄物収集運搬業務委託物価高騰対策支援事業	31,966	31,966	
7	クリーンピア射水長期包括運営業務委託物価高騰対策支援事業	29,804	29,804	
8	し尿収集運搬業務委託物価高騰対策支援事業	3,003	3,003	
9	市民病院物価高騰対策支援事業	30,000	30,000	
10	中小企業カーボンニュートラル推進事業	20,000	20,000	
11	学校給食費無償化（小学校）	50,583	50,583	
12	学校給食費無償化（中学校）	186,648	93,000	93,648
13	指定管理者物価高騰対策支援事業（小杉展示館・竹内源造記念館）	2,041	2,041	
14	指定管理者物価高騰対策支援事業（大門総合会館）	7,003	7,003	
合計		473,234	366,628	106,606

## 射水市立学校の教育職員に関する業務量管理・健康確保措置実施計画について

昨年6月、公立の義務教育諸学校等の教育職員の給与等に関する特別措置法（以下「給特法」という。）が改正され、本年4月1日から服務監督教育委員会に対して「業務量管理・健康確保措置」の策定が義務づけられることになったことから、同計画を策定し、総合教育会議における報告及び市ホームページで公表するもの。また、各学校では、本計画に基づき、学校運営協議会における協議等も踏まえつつ、教育職員の働き方改革に向けた取り組みを実施する。

### 1 趣旨

教育職員の勤務状況を改善することで、働きやすさと働きがいとを両立し、よりよい教育を行うことを目的として、教育職員が働きやすい環境づくりと、持続可能な学校運営の実現に努めるもの

### 2 計画期間

令和8年度から令和11年度まで（4年間）

### 3 現状と目標

【令和6年度教育職員時間外在校等時間の状況】

	年平均（月当たり）	月45時間を上回る割合	月80時間を上回る割合
小学校	36時間46分	31.7%	1.9%
中学校	35時間18分	26.7%	4.0%

※令和4年度比：小学校38時間／年の削減、中学校103時間／年の削減



#### (1) 時間外在校等時間に関する目標

- ・1箇月時間外在校等時間が45時間以下の割合を100%にする。
- ・1年間における時間外在校等時間の平均時間を360時間以下にする。

#### (2) ワーク・ライフ・バランスや働きがい等に関する目標 ※【R6年度数値】

- ・年間の年次有給休暇の平均取得日数を15日以上にする。【14.6日】
- ・ストレスチェックにおける高ストレス者の割合を10%以下にする。【7.7%】
- ・ストレスチェックにおける「仕事や生活の満足度」の5段階評価の5と4の割合を50%以上にする。【37.7%】

### 4 業務量管理・健康確保措置の内容

- (1) 国が定めた指針に基づき、教師が教師でなければできない業務に専念できるように、学校と教師の業務の3分類に沿い、業務改善を実施する。

- ア 学校以外が担うべき業務
    - ・学校徴収金の徴収・管理
    - ・地域学校協働活動の関係者間の連絡調整等
    - ・保護者等からの過剰な苦情や不当な要求等の学校では対応が困難な事案への対応
  - イ 教師以外が積極的に参画すべき業務
    - ・ICT機器・ネットワーク設備の日常的な保守・管理及び授業における活用支援
    - ・学校プールの管理
    - ・児童生徒の休み時間における安全への配慮
    - ・学校部活動
  - ウ 教師の業務だが、負担軽減を促進すべき業務
    - ・授業準備、学習評価や成績処理
    - ・学校行事の準備
- (2) 学校における措置の推進
- 学校においては、適切な年間授業時数の設定や、日課表の工夫、デジタル技術の活用等を行うとともに、学校運営協議会と協議・連携して、教育職員が担う業務の適正化を図る。
- (3) 教育職員の健康及び福祉の確保に関する取組
- 教育職員の健康及び福祉を確保するため、相談窓口の周知・勧奨や年次有給休暇の取得を推進する。

## 5 関連する取組、今後のフォローアップについて

- (1) 射水市のHPでの公表、定例教育委員会及び総合教育会議での報告
- (2) 児童生徒等の支援にあたる医療・福祉に関する人材の確保
- (3) 出退勤管理システムやストレスチェックによる現状把握
- (4) 教育委員会による現状確認と指導
- (5) デジタル技術の活用による学校における校務の効率化
- (6) 新学期準備期間の十分な確保（5日間以上）
- (7) 計画の周知と管理職向けのマネジメント等に関する研修の充実
- (8) 保護者や地域への計画の理解促進

射水市立学校の教育職員に関する  
業務量管理・健康確保措置実施計画  
(案)

令和8年4月

射水市教育委員会

# 目 次

1. 計画の趣旨・現状	1
2. 目標	2
3. 計画の期間	2
4. 実施する業務量管理・健康確保措置の内容	2
5. 関連する取組、今後のフォローアップについて	4

# 1 計画の趣旨・現状

## (1) 計画の趣旨

本計画は、教育職員の勤務状況を改善することで、より健康な状態でその職務に励むことができ、児童生徒の教育に一層専念できるようにすることをねらいとして策定するものである。

第2期射水市教育振興基本計画で掲げる「豊かな人間性と創造性を備えた、たくましい人材の育成、射水市を担い、様々な分野で活躍できる人づくり」という基本理念の実現には、教育職員の心身の健康を保ちつつ、「働きやすさ」と「働きがい」を両立させ、一人一人がもつ能力をより発揮できる環境の整備が不可欠である。

本計画が目指す姿は、単に教育職員の労働時間を削減するだけではなく、業務の精選と効率化を図りながら、教育職員の「限られた時間の中で最大限の成果を出す」という意識を醸成し、本来担うべき業務に注力できるようにすることにある。児童生徒と向き合う時間や授業改善の時間に集中することは、学校の活力をさらに向上させることにつながると考える。

射水市教育委員会は、本計画を学校と連携して推進し、保護者・地域の理解と協力を得ながら、射水市の未来を担う児童生徒のさらなる成長を目指す。また、取組状況や課題について検証し、必要に応じて計画の見直しを行いながら、より効果的な計画となるよう進める。

## (2) 本市の現状

本市では、令和2年4月1日に所管に属する学校の県費負担教職員の勤務時間の上限に関して「射水市立学校に勤務する県費負担教職員の勤務時間に関する規則」（以下「規則」という）を施行し、県費負担教職員の在校等時間の管理及びその時間の縮減に取り組んできた。

射水市では、これまでも月2回以上のチャレンジ・デー（19時までに全教育職員が退勤する日）や月1回以上のチャージ・デー（5時間目終了後に児童生徒下校）を各校が設定し取り組んできた。また、タッチパネルによる出退勤時刻の打刻により、勤務状況の客観的把握に努めるとともに、管理職による個別の声かけなどにも取り組んできた。中学校では、学校部活動を教育職員の勤務時間内に行うとともに、休日の活動については、地域展開を令和4年度から段階的に進め、令和7年度末をもって全ての学校の休日の学校部活動の地域展開が完了した。こういった取組の成果として、令和4年度には小学校では年間で479時間だった時間外在校等時間が441時間となり38時間の減、中学校では年間で526時間だった時間外在校等時間が423時間となり103時間の減となった。

こうした取組の結果、本市における教育職員の時間外在校等時間の状況について、令和6年度は以下のとおりである。

	年平均（月当たり）	月45時間を上回る割合	月80時間を上回る割合
小学校	36時間46分	31.7%	1.9%
中学校	35時間18分	26.7%	4.0%

年平均（月当たり）では規則で示した各月上限の45時間より小中学校共に8～9時間ほど少ない。しかし、年間の合計では、小学校で441時間、中学校で423時間

と規則で上限として示している年 360 時間を小学校で 81 時間、中学校で 63 時間上回っており、国が目標としている月当たり 30 時間を小学校は約 7 時間、中学校は約 5 時間多い状況である。

こうしたことを踏まえ、公立の義務教育諸学校等の教育職員の給与等に関する特別措置法第 8 条に基づき本計画を策定するものである。

## 2 目標

本計画において達成を目指す目標は以下のとおり。

### (1) 時間外在校等時間に関する目標

- ・ 1 箇月時間外在校等時間が 45 時間以下の割合を 100 %にする。
- ・ 1 年間における時間外在校等時間の平均時間を 360 時間以下にする。

### (2) ワーク・ライフ・バランスや働きがい等に関する目標【令和 6 年度の数値】

- ・ 年間の年次有給休暇の平均取得日数を 15 日以上にする。【14.6 日】
- ・ ストレスチェックにおける高ストレス者の割合を 10 %以下にする。【7.7 %】
- ・ ストレスチェックにおける「仕事や生活の満足度」の 5 段階評価の 5 と 4 の割合を 50%以上にする。【37.7%】

## 3 計画の期間

令和 8 年度～令和 11 年度

## 4 実施する業務量管理・健康確保措置の内容

本市では、本計画期間中の重点事項として、以下の内容に取り組む。

### (1) 「業務の 3 分類※」を踏まえた業務の見直し

※「公立学校の教育職員の業務量の適切な管理その他教育職員のサービスを監督する教育委員会が教育職員の健康及び福祉の確保を図るために講ずべき措置に関する指針（令和 7 年文部科学省告示第 114 号）」第 2 章第 3 節に記載のある「学校又は教師の業務の 3 分類」のこと

#### ア 学校以外が担うべき業務

##### ◆学校集金の徴収・管理

- ・ 学校集金の徴収システムについて調査・研究をする。

##### ◆地域学校協働活動の関係者間の連絡調整等

- ・ 児童生徒の地域行事等への参加に伴う連絡調整について、学校支援コーディネーターや放課後支援コーディネーター等が中心となっていく。

##### ◆保護者等からの過剰な苦情や不当な要求等の学校では対応が困難な事案への対応

- ・ 首長部局とも連携して直接苦情等に対応する相談窓口を教育委員会内に設置することを検討し、教育委員会等の行政機関の責任において当該苦情等に対応できる体制を構築する。

#### イ 教師以外が積極的に参画すべき業務

##### ◆ ICT 機器・ネットワーク設備の日常的な保守・管理及び授業における活用支援

- ・ 教育委員会が中心となっていく、民間事業者への委託や ICT 支援員の活用

を今後も推進し、教育職員の負担を軽減するとともに校務改善を図る。

◆学校プールの管理

- ・学校プールについては、段階的に民間プール施設の活用等を進め、学校プールの管理業務の負担軽減を図る。

◆児童生徒の休み時間における安全への配慮

- ・休み時間の時間帯の特徴に応じた安全点検等の措置を予め行った上で、学級担任等の特定教師のみが対応するのではなく、学校支援ネットワーク等の支援を得つつ、学校の職員等の輪番等を促進することで負担を軽減する。

◆学校部活動

- ・令和 10 年度から平日の学校部活動の地域展開を実施し、令和 13 年度末までに全ての学校部活動を廃止する。

ウ 教師の業務だが、負担軽減を促進すべき業務

◆授業準備、学習評価や成績処理

- ・教材等の印刷や物品等の準備その他の補助的業務については、スクール・サポート・スタッフ等の支援スタッフが中心となることができるよう、引き続き体制の整備にあたる。
- ・自動採点システムを活用し、採点作業や成績処理等に係る負担を軽減する。引き続き、学習及び校務での DX 化の推進に努める。

◆学校行事の準備

- ・学校行事に係る物品の準備等の業務について、教師と事務職員及びスクール・サポート・スタッフとの協働を引き続き促進する。

(2) 学校における措置の推進

学校においては以下の措置を推進し、教育職員が担う業務の適正化を図る。

- ア 各学校の教育課程における年間総授業時数や週当たりの授業時数については、年度当初の計画段階で真に必要な時数となるよう設定する。特に、標準授業時数を大幅に上回って（小 4 以上は年間で 1086 単位時間以上）編成されている場合には、指導体制を見直す。
- イ 当初のねらいが形骸化し十分な効果が見込めない活動や清掃時間の見直し、放課後の活動時間の勤務時間内での設定など、日課表の工夫を行う。
- ウ デジタル技術の活用により、配付書類や教育職員間の連絡等の校務を効率化し、「GIGA スクール構想の下での校務 DX チェックリスト」（学校向け）に基づいた自己点検の達成状況について 100%を目指し改善を進めていく。
- エ 学校は、市が設定した下記の時間帯以外は留守番電話を設定する。  
（午前 7 時 40 分～午後 5 時 30 分）
- オ 各学校が決めた児童・生徒玄関の開錠時刻を保護者に周知し、開錠時刻以降に登校するよう呼びかける。
- カ 緊急時を除いては、学校同士や市教育委員会と学校等、勤務時間外は業務連絡及び会議等を行わない。
- キ 学校運営協議会において、学校としての教育職員に関する業務管理・健康確保措置に関する取組を説明し、保護者や地域の自治会等に対しても周知・理解を推進する。

### (3) 教育職員の健康及び福祉の確保に関する取組

教育職員の健康及び福祉を確保するため、労働安全衛生法等の規定を遵守するとともに、以下の内容に取り組む。

- ア 1箇月時間外在校等時間が80時間を超えるなど、疲労の蓄積が疑われたり、ストレスチェックにより高ストレスが認められた教育職員には、医師や臨床心理士による相談を受けるよう勧奨する。
- イ 心身の健康問題についての相談窓口について周知する。
- ウ 年次有給休暇においては、まとまった日数の連続取得を促進する。
- エ 定時退勤となる日を月2回以上実施することを推進する。
- オ 夏季休業中に連続した休みをとることができるように、学校閉庁日を定める。

## 5 関連する取組、今後のフォローアップについて

- (1) 教育委員会においては、取組の着実な実行を図るため、市内各学校の教育職員の在校等時間の状況について把握し、時間外在校等時間の状況を毎月各校の校長に伝える。また、毎年度、射水市のHPで公表するとともに、定例教育委員会及び総合教育会議において報告する。
- (2) 学校での児童生徒等の支援にあたる医療・福祉に関する人材については、関係部局・関係機関等と連携・協力し確保する。
- (3) 時間外在校等時間に係る目標の達成状況については、本市で導入している出退勤管理システムで把握し、その他の目標については、本市で導入しているストレスチェックの結果から把握する。
- (4) 教育委員会において、各学校の状況を確認し、本計画の内容に照らして課題が見られるときは、当該学校に聞き取り・指導等を実施する。特に、時間外在校等時間が長時間となっている教育職員が所属する学校や、業務の持ち帰りや休憩時間の確保が課題となっている学校に対しては、速やかに状況が改善されることを目指し、当該学校に対する個別の支援・指導を実施する。
- (5) デジタル技術の活用により、学校における校務を効率化し、「GIGA スクール構想」の下での校務DXチェックリスト（設置者向け）に基づいた自己点検の達成状況について100%を目指し、改善を進めていく。
- (6) 1学期の始業式までの課業日を最低でも5日間とり、新学期の準備を十分に行う時間を確保し、ゆとりをもって児童生徒へ接することができるようにする。
- (7) 各学校における働き方改革の取組が進むよう、様々な機会を捉え本計画の周知を行うとともに、管理職向けにマネジメント等に関する研修を充実させるなど、教育委員会からの支援を強化する。各学校においては、校長をはじめとした管理職のリーダーシップのもと、学校運営協議会における協議等も踏まえつつ、本計画に基づき、教育職員の働き方改革に向けた取組を実施する。
- (8) 保護者、地域の理解を促進するため、首長部局と連携し、保護者や地域の各自治会等に対して、本市における「業務の3分類」をはじめとする業務量管理・健康確保措置の内容について周知を図るとともに、具体の項目について協力を得られるように取り組む。

## 下村小学校の今後の在り方に関するアンケート調査について

学校教育課

### 1 下村小学校の現状

現在、下村小学校は児童数50人であるが、6年後（令和13年度）には36人となる見込みである。また、令和6年度から複式学級（2年生と3年生）が開始され、令和8年度には複式学級が2学級（2年生と3年生、4年生と5年生）となる見込みである。

### 2 アンケートの実施目的

射水市学校の適正規模・適正配置に関する基本方針に基づき、複式学級が続くと見込まれる下村小学校のこれからの教育の在り方を考える参考とするため保護者に対してアンケートを実施するもの。

### 3 アンケートについて

#### （対象者）

- ・下村小学校の児童及び下村小学校区の未就学児の保護者
- ・下村小学校区以外にお住いの下村保育園園児の保護者

#### （実施期間）

- ・令和7年10月6日（月）～10月24日（金）

#### （回答方法）

- ・二次元コードにより回答

### 4 アンケート結果

別紙のとおり

### 5 その他

- ・R8.1.14 下村小学校学校運営協議会臨時会にて、アンケート結果報告
- ・R8.1.23 下村地域振興会長に、アンケート結果報告
- ・R8.2 保護者を対象に今後の在り方に関する説明会（案）を開催
- ・令和8年度 下村小学校の在り方検討協議会（案）設立

## 下村地区の未就学児と下村小学校児童の保護者

### 1 小学生以下のお子様についてお聞きます。

	未就学児	1年生	2年生	3年生	4年生	5年生	6年生	合計
人数	24	8	7	8	7	9	7	70
配布数	40	9	7	8	7	9	10	90
回収率	60%	89%	100%	100%	100%	100%	70%	78%

### 2 小学生の保護者にお聞きます。

お子様が現在通学している下村小学校について、あなたの考えに近い選択肢を各項目ごとに1つ選んでください。

#### ①学習について

	1年生	2年生	3年生	4年生	5年生	6年生	合計	
満足	4	1	2	5	2	2	16	35%
やや満足	2	3	4	2	3	2	16	35%
やや不満	1	3	1	0	4	3	12	26%
不満	1	0	1	0	0	0	2	4%
	8	7	8	7	9	7	46	100%

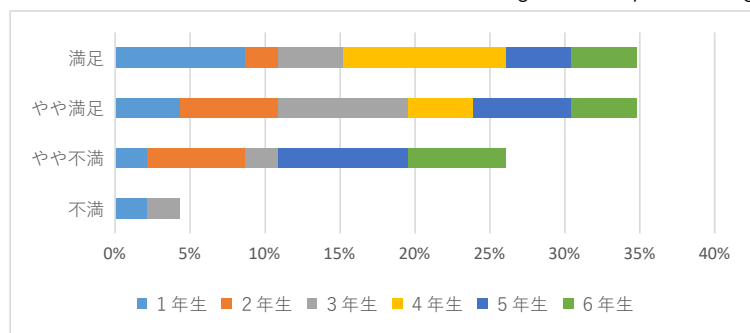

#### ②生活について

	1年生	2年生	3年生	4年生	5年生	6年生	合計	
満足	4	2	1	6	2	1	16	35%
やや満足	2	3	5	1	3	3	17	37%
やや不満	1	2	1	0	4	3	11	24%
不満	1	0	1	0	0	0	2	4%
	8	7	8	7	9	7	46	100%

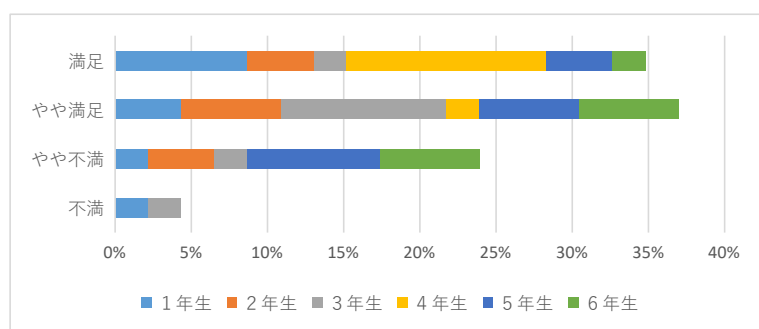

③学校運営について

	1年生	2年生	3年生	4年生	5年生	6年生	合計	
満足	4	2	1	5	1	1	14	30%
やや満足	1	3	6	2	5	3	20	43%
やや不満	2	1	1	0	3	3	10	22%
不満	1	1	0	0	0	0	2	4%
	8	7	8	7	9	7	46	100%

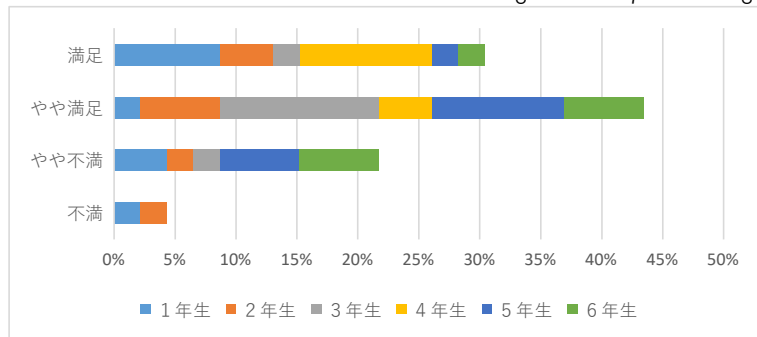

④地域・PTA活動について

	1年生	2年生	3年生	4年生	5年生	6年生	合計	
満足	3	1	0	3	1	0	8	17%
やや満足	3	4	4	4	5	3	23	50%
やや不満	1	2	3	0	2	3	11	24%
不満	1	0	1	0	1	1	4	9%
	8	7	8	7	9	7	46	100%

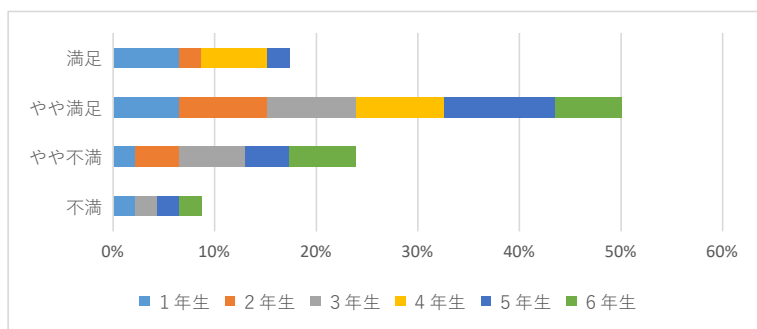

全ての項目について、保護者は概ね満足していることが分かった。ただし、現在の下村小学校に満足はしているが、自由意見からは、下村小学校の今後の在り方について検討が必要とする声があることも分かった。

また、児童に直接的に関わる「学習」「生活」「学校運営」の満足度が高い傾向にあることや、全ての項目において、満足度が低い層が一定数いることが分かった。

3 みなさんにお聞きします。

どのような学校にお子様を通わせたいですか。学校生活に求めるものについて、あなたの考え方に近い選択肢を各項目ごとに1つ選んでください。

① (学習) 個に応じたきめ細やかな指導ができる。【小規模】

	未就学児	1年生	2年生	3年生	4年生	5年生	6年生	合計
求める	13	6	4	5	6	6	3	43
やや求める	9	2	3	2	1	3	4	24
やや求めない	2	0	0	1	0	0	0	3
求めない	0	0	0	0	0	0	0	0
	24	8	7	8	7	9	7	70

61% } 95%  
34% }  
4% }  
0% }  
100%

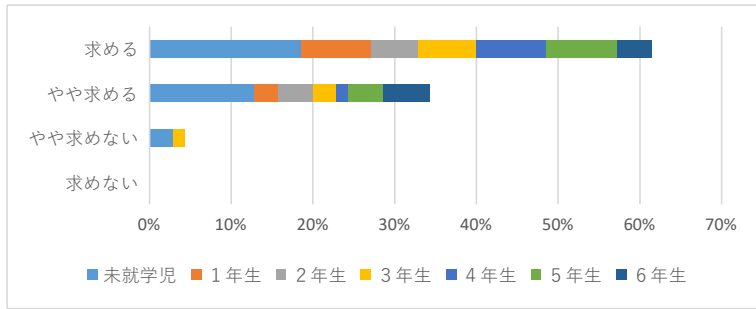

② (学習) 多様な考え方に触れる機会や子ども同士が切磋琢磨する機会が多い。【適正規模】

	未就学児	1年生	2年生	3年生	4年生	5年生	6年生	合計
求める	18	5	4	7	4	6	5	49
やや求める	5	2	1	1	1	3	2	15
やや求めない	1	1	1	0	1	0	0	4
求めない	0	0	1	0	1	0	0	2
	24	8	7	8	7	9	7	70

70% } 91%  
21% }  
6% }  
3% }  
100%

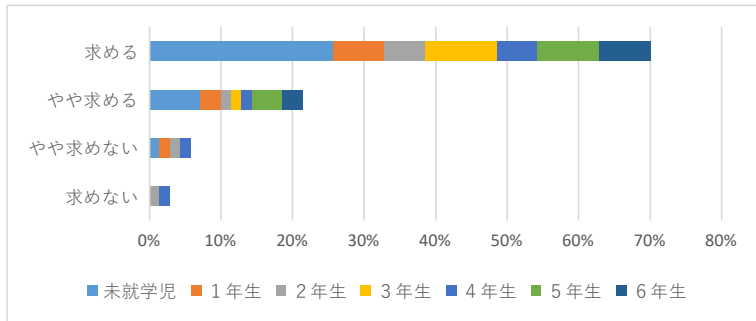

③ (生活) 人間関係、異学年交流が深まりやすい。【小規模】

	未就学児	1年生	2年生	3年生	4年生	5年生	6年生	合計
求める	15	6	3	5	6	3	4	42
やや求める	7	1	3	2	1	5	3	22
やや求めない	2	1	1	1	0	1	0	6
求めない	0	0	0	0	0	0	0	0
	24	8	7	8	7	9	7	70

60% } 91%  
31% }  
9% }  
0% }  
100%

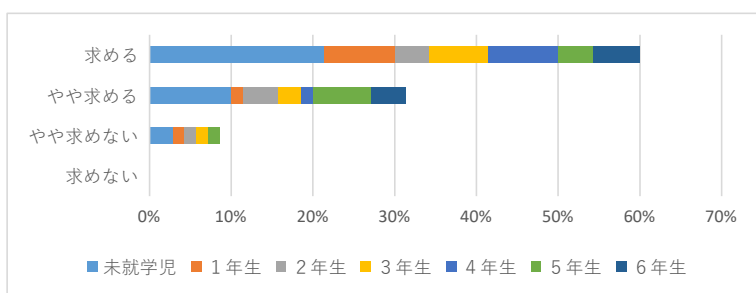

④ (生活) クラス替えができ、固定化されない人間関係の構築や多様な集団が形成される。【適正規模】

	未就学児	1年生	2年生	3年生	4年生	5年生	6年生	合計
求める	11	2	4	5	2	2	4	30
やや求める	10	4	1	3	0	5	2	25
やや求めない	2	2	0	0	3	2	1	10
求めない	1	0	2	0	2	0	0	5
	24	8	7	8	7	9	7	70

43% }  
36% } 79%  
14% }  
7% }  
100%

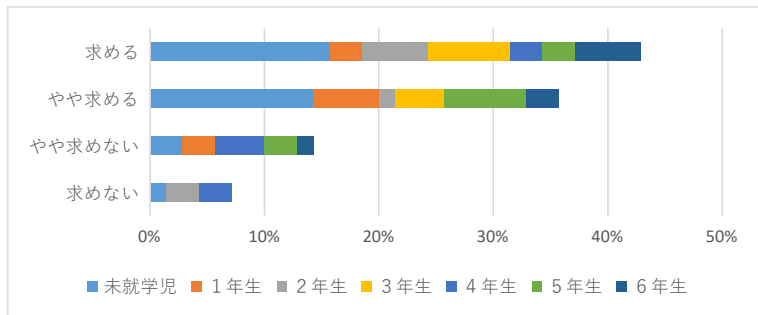

⑤ (学校運営) 学校一体となった活動や教師と児童との協同体制が取りやすい。【小規模】

	未就学児	1年生	2年生	3年生	4年生	5年生	6年生	合計
求める	12	6	4	6	5	3	2	38
やや求める	8	1	3	1	2	6	5	26
やや求めない	4	1	0	1	0	0	0	6
求めない	0	0	0	0	0	0	0	0
	24	8	7	8	7	9	7	70

54% }  
37% } 91%  
9% }  
0% }  
100%

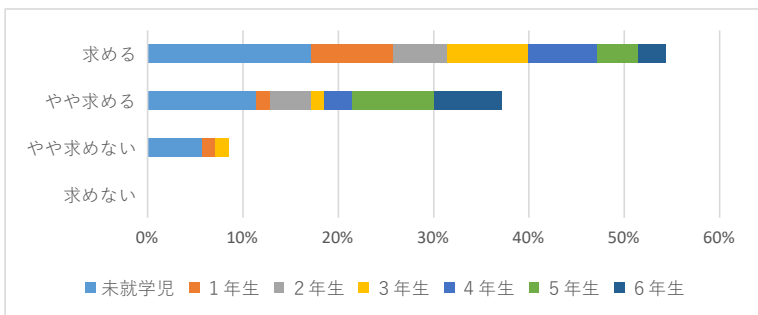

⑥ (学校運営) 経験年数、専門性、男女比等バランスのとれた教職員配置により学校運営ができる。【適正規模】

	未就学児	1年生	2年生	3年生	4年生	5年生	6年生	合計
求める	11	3	4	6	3	4	3	34
やや求める	9	2	1	2	0	3	2	19
やや求めない	4	2	1	0	2	2	2	13
求めない	0	1	1	0	2	0	0	4
	24	8	7	8	7	9	7	70

49% }  
27% } 76%  
19% }  
6% }  
100%

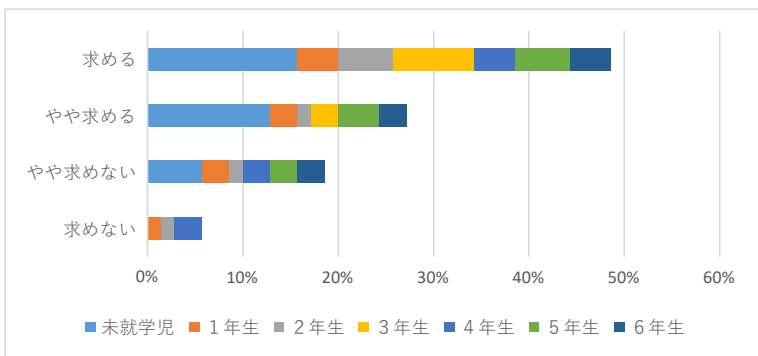

⑦ (地域・PTA) 地域と保護者との連携が図りやすい。【小規模】

	未就学児	1年生	2年生	3年生	4年生	5年生	6年生	合計
求める	12	3	3	5	4	0	0	27
やや求める	10	4	4	3	3	7	5	36
やや求めない	2	1	0	0	0	2	2	7
求めない	0	0	0	0	0	0	0	0
	24	8	7	8	7	9	7	70

39% } 90%  
51% }  
10% }  
0% }  
100%

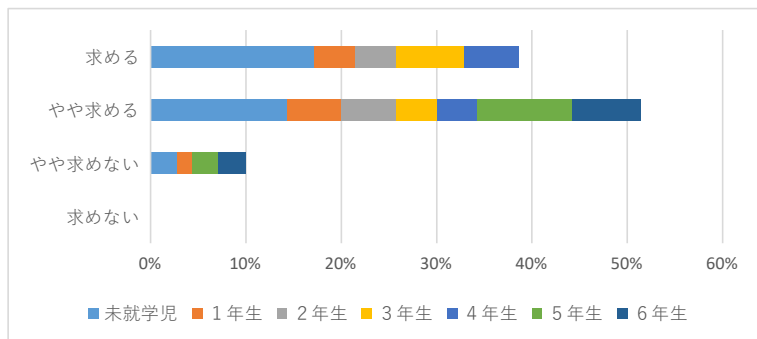

⑧ (地域・PTA) 地域と保護者の一人あたりの負担が少ない。【適正規模】

	未就学児	1年生	2年生	3年生	4年生	5年生	6年生	合計
求める	17	3	5	6	2	5	5	43
やや求める	5	4	0	2	2	4	1	18
やや求めない	1	1	1	0	2	0	1	6
求めない	1	0	1	0	1	0	0	3
	24	8	7	8	7	9	7	70

61% } 87%  
26% }  
9% }  
4% }  
100%

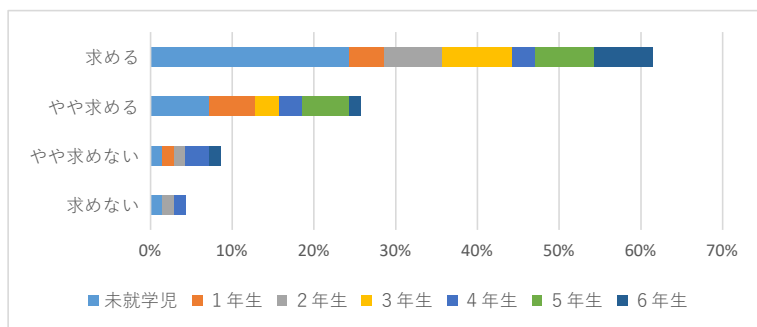

全ての設問において「求める」「やや求める」が高い回答率となり、一般的に言われる「小規模校」「適正規模校」双方の特性を  
求める傾向があることが分かった。適正規模校の設問で、「求めない」を選択した方の自由意見には、下村小学校の存続を強く求める  
傾向があった。

4 みなさんにお聞きします。

本市教育委員会は、児童には集団の中で、多様な考え方に触れ、認め合い、協力し合い、切磋琢磨することを通じて、思考力や表現力、判断力、問題解決能力などを育み、社会性や規範意識を身に付けさせることが大切だと考えています。そのためには、学校の適正規模を12学級から18学級（1学年2～3クラス）が望ましいとしています。

この学校の適正規模の考え方について、あなたの考えに近い選択肢を1つ選んでください。

	未就学児	1年生	2年生	3年生	4年生	5年生	6年生	合計	
理解できる	12	2	4	4	1	5	4	32	46%
どちらかという理解できる	10	4	2	3	4	2	3	28	40%
どちらかという理解できない	0	0	0	0	0	2	0	2	3%
理解できない	2	2	1	1	2	0	0	8	11%
	24	8	7	8	7	9	7	70	100%

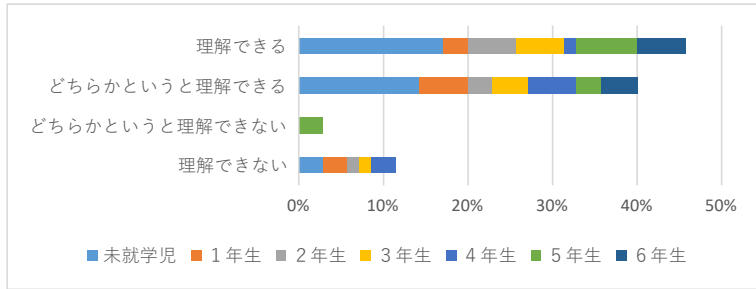

「理解できる」「どちらかという理解できる」が86%。「理解できない」を選択した方の自由意見には、統合等による地域の衰退を懸念した声があった。

5 みなさんにお聞きします。

1クラスあたりの児童数は何人くらいが良いと思いますか。あなたの考えに近い選択肢を1つ選んでください。

	未就学児	1年生	2年生	3年生	4年生	5年生	6年生	合計	
10人未満	2	0	0	0	1	0	0	3	4%
10人以上20人未満	15	6	4	5	4	4	5	43	61%
20人以上30人未満	5	1	3	3	2	5	2	21	30%
30人以上	2	1	0	0	0	0	0	3	4%
	24	8	7	8	7	9	7	70	100%

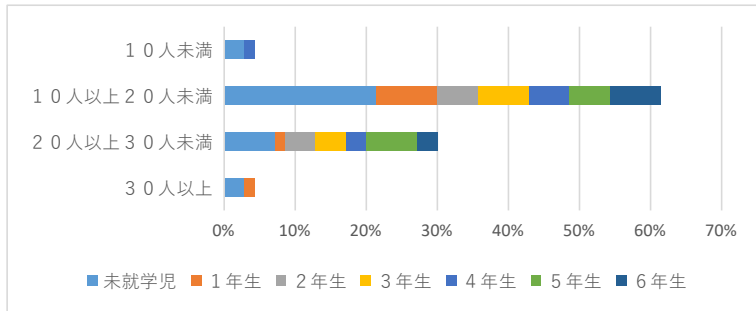

「10人以上20人未満」が61%。現状より多い人数を望んでいる。

6 みなさんにお聞きします。

1学年あたり何クラスくらいが良いと思いますか。あなたの考えに近い選択肢を1つ選んでください。

	未就学児	1年生	2年生	3年生	4年生	5年生	6年生	合計	
1クラス	11	3	2	2	3	1	1	23	33%
2～3クラス	12	5	5	6	4	8	6	46	66%
4クラス以上	1	0	0	0	0	0	0	1	1%
	24	8	7	8	7	9	7	70	100%

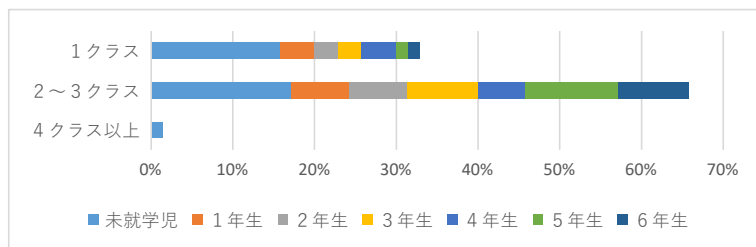

「2～3クラス」が66%。クラス替えが出来る規模を望んでいる。

7 みなさんにお聞きします。

「学校統合」という言葉を聞いて、特に不安に思うのはどのようなことですか。  
あなたの考えに近い選択肢を3つまで選んでください。

	未就学児	1年生	2年生	3年生	4年生	5年生	6年生	合計
人数が増えて、発表や活動の機会が少なくなる	2	0	0	0	0	0	0	2
人数が増えて、先生が目が行き届きにくくなる	9	6	3	4	4	4	3	33
人数が増えて、教室になじめるかどうかという	7	1	2	0	2	2	3	17
人数が増えて、友達との関係性が築けるかどうかという	7	2	3	3	3	3	4	25
通学路が変わって、距離や通学時間が増える	14	2	3	4	2	3	3	31
通学路が変わって、バス通学など通学手段が変わる	5	1	0	1	0	2	1	10
学校が変わって、学校になじめるかどうかという	4	3	2	6	2	2	5	24
異学年交流が少なくなる	0	0	0	0	1	0	0	1
地域が衰退する可能性がある	5	3	2	1	4	3	0	18
地域の方との交流が少なくなる	1	0	1	1	2	0	1	6
放課後の居場所が変わる	9	6	3	3	1	4	2	28
不安なことはない	2	0	0	0	0	1	0	3
その他	<ul style="list-style-type: none"> <li>・進学する中学校が変わってしまうこと</li> <li>・災害時に海の近くに居させたくない。統合によって人災になる。</li> </ul>							

8 みなさんにお聞きします。

今後の下村小学校の在り方について検討が必要だと思いますか。あなたの考えに近い選択肢を1つ選んでください。

	未就学児	1年生	2年生	3年生	4年生	5年生	6年生	合計
すぐに必要	14	2	3	4	0	6	2	31
将来的に必要	9	5	4	4	5	3	5	35
必要ない	1	0	0	0	1	0	0	2
分からない	0	1	0	0	1	0	0	2
	24	8	7	8	7	9	7	70

44% } 94%  
50% }  
3% }  
3% }  
100%

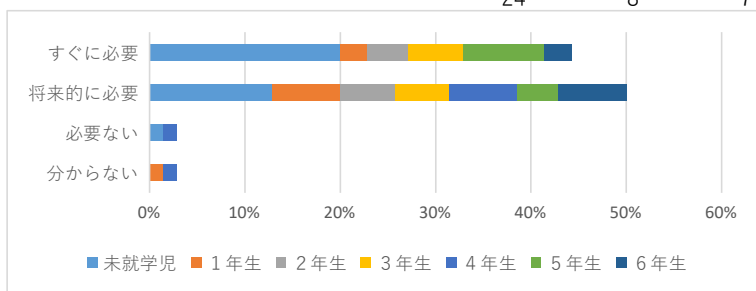

「すぐに必要」「将来的に必要」が94%。  
特に未就学児から「すぐに必要」との回答及び自由意見が多く、児童数減少に伴う不安や今後の小学校の在り方への関心の高さが見られた。

9 みなさんにお聞きします。

今後の下村小学校の在り方について、ご自由な意見をお聞かせください。

**小規模特認校**

- ・少人数でも多様な考えを持ち、しっかりと切磋琢磨し、研鑽しており、デメリットの内容に当てはまらない。
- ・小規模校を選択できる時代であってほしい。小規模でしかできない貴重な体験ができる。廃校は地域を衰退させる。
- ・小規模校の良さを実感している。地域に一番近い学校は、子どものことを一番に考えた柔軟なものであってほしい。
- ・統合ありきではなく、地域の活性化を検討すべき。小規模校が合っている子どももいる。負担を押し付けないでほしい。
- ・下村小学校を存続してほしい。地域行事の衰退が懸念される。
- ・複式学級が不安であるが、現在の下村小学校のスタイルはモデル校となる。
- ・子ども達や教員の意見を聞いてほしい。

**統合**

- ・子どもたちの未来を考え、早急に統合してほしい。子育て世代の声を聞いてほしい。
- ・今まで統合の話が出てこなかったことが不満。子育て世代に全く耳を傾けてくれなかった。
- ・統合は必要だが、地区によって通わせたい学校が違う。統合の場合は、必ず選択制にすること。
- ・小規模特認校でも人が集まるか分からない。
- ・1学年1クラスを維持できないのであれば統合がよい。幅広い人との関りによって自我が育つ。
- ・大規模校でしかできない経験（運動会や合唱、立山登山等）をさせることができない。小学校では色々な経験が必要。
- ・小規模校の場合、メンバーが変わらず自分の意見を言えない風潮もある。
- ・小規模小学校から大規模中学校への進学が不安。

**その他**

- ・現状維持は論外。早急に方針を決めてほしい。
- ・人数が少ないためPTAの負担が大きい。
- ・公職だけでなく、もっと子育て中の親に意見を聞くべき。
- ・複式学級にメリットはなく、学習・生活面においても不安。早急に対応すべき。
- ・アンケート結果を当事者に公表してほしい。会合があれば、参加したい。
- ・下村小学校は避難場所になっているが、どうなるか。

1 未就学児のお子様についてお聞きます。

	0歳児	1歳児	2歳児	3歳児	4歳児	5歳児	合計
人数	5	4	4	7	4	5	29

2 進学予定の小学校を各項目から1つ選んでください。

	0歳児	1歳児	2歳児	3歳児	4歳児	5歳児	合計
東明小学校	3	0	2	3	1	5	14 48%
小杉小学校	2	1	2	3	2	0	10 34%
下村小学校	0	1	0	0	0	0	1 3%
その他	0	作道小 堀岡小	0	市外か 支援学校	作道小	0	4 14%

29

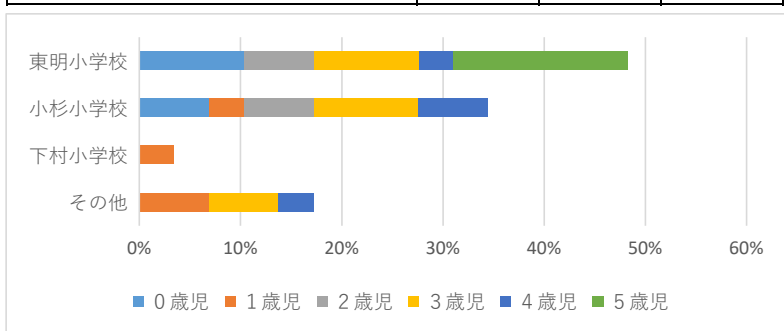

進学予定先の小学校は、東明小学校14人（48％）に次いで、小杉小学校10人（34％）と、下村校区に隣接する小学校が多い。

3 仮に進学先の小学校を選べることとなった場合、希望する進学先を各項目から1つ選んでください。

	0歳児	1歳児	2歳児	3歳児	4歳児	5歳児	合計
「下村小学校」に進学したい。	2	1	3	1	1	0	8 28%
問2で選んだ小学校に進学したい。	3	3	1	5	3	5	20 69%
その他の小学校に進学したい。	0	0	0	1	0	0	1 3%

29

「下村小学校」に進学したい。内訳

	0歳児	1歳児	2歳児	3歳児	4歳児	5歳児	合計
東明小→下村小	1	0	1	0	0	0	2
小杉小→下村小	1	0	2	1	1	0	5
下村小→下村小	0	1	0	0	0	0	1

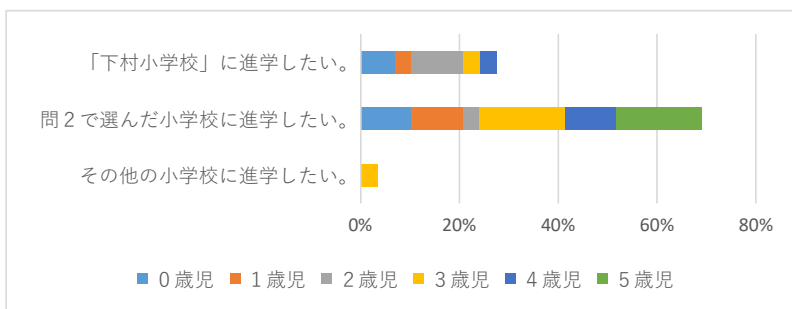

「下村小学校に進学したい」が8人（28％）と一定数いるが、自由意見から通学手段の確保が条件となる。

- 4 問3で「下村小学校に進学したい」を選んだ方にお聞きします。  
進学先に「下村小学校」を希望する理由を各項目から3つまで選んでください。

	0歳児	1歳児	2歳児	3歳児	4歳児	5歳児	合計
下村保育園の友達と同じ小学校に行きたいから。	2	1	2	1	1	0	7
教員の目が子どもに届きやすい規模の学校だから。	1	0	2	1	1	0	5
人間関係や学年交流が深まりやすいから。	1	1	1	1	1	0	5
学校一体となった活動や教師と児童との協同体制が取りやすいから。	0	0	0	0	0	0	0
地域や保護者との連携がとりやすいから。	0	0	0	0	0	0	0
その他	・所縁ある地域での成長を望むから						

- 5 今後の下村小学校の在り方について、ご自由な意見をお聞かせください。

#### 小規模特認校

- ・小規模特認校の制度を実施し、児童数の維持向上を図ってほしい。特色ある学びが行えることを重視してほしい。
- ・複式学級になっても家から近い小学校がよい。
- ・他校区から通学できるようバス通学とすればよい。
- ・通学が便利になれば、下村小学校に通わせたい。

#### 統合

- ・距離が短い東明小学校との合併がよい。
- ・津波からの避難を考えて小杉小学校がよい。
- ・進学先を選択できるようにしてほしい。

#### その他

- ・廃校になったら、まわりの保育園や図書館、児童館がなくなるのではないかと不安。
- ・調整区域の解除を含めて地域の人口を増やす方策も進めてほしい。
- ・少人数により教育活動の幅が狭まるのではないかと懸念している。
- ・校区外から通うことになると送迎が不安。

## 県内小学校の状況について

### 1 県内小学校の状況について

小学校数	過小規模校 5学級以下	小規模校 6～11学級	適正規模校 12～18学級	大規模校 19～30学級	過大規模校 31学級以上
168校	17校	87校	45校	18校	1校

### 2 県内過小規模校の状況について

市町村名	no.	学校名	学級数	児童数	複式	
			過小規模校			
入善町	1	ひばり野小学校	5	31	3-4	
滑川市	2	東加積小学校	4	41	2-3,4-5	
上市町	3	白萩西部小学校	4	42	2-3,5-6	・上市町義務教育学校基本計画 R15.4月開校計画
	4	陽南小学校	4	37	1-3,4-5	
立山町	5	釜ヶ淵小学校	4	41	1-2,3-4	
富山市	6	水橋東部小学校	4	41	1-2,5-6	→ ・R8.4月水橋学園（義務教育学校）
	7	船峠小学校	4	44	2-3,5-6	
	8	福沢小学校	3	19	1-2,3-4,5-6	
	9	小見小学校	3	10	1-2,3-4,5-6	
	10	神通碧小学校	5	38	2-3	
	11	音川小学校	5	48	1-2	→ ・R8.4月古里小へ統合
	12	山田小学校	5	41	3-4	
	13	古沢小学校	4	45	3-4,5-6	・R9.4月老田小へ統合
14	池多小学校	4	40	1-2,3-4		
射水市	15	下村小学校	5	50	2-3	
氷見市	16	灘浦小学校	3	25	1-2,3-4,5-6	
南砺市	17	上平小学校	4	45	1-2,3-4	

### 3 県内小規模特認校の状況について

市町村	no.	学校名	開始	複式解消	児童数								
					R7	R6	R5	R4	R3	R2	R1	H30	H29
富山市	1	朝日小学校	H29	R4	91	82	79	67	61	59	52	44	40
	2	小見小学校	H16	—	10	11	12	13	13	17	15	18	21
立山町	3	立山小学校	R7	—	55	65	65	68	74	80	85	80	93
	4	釜ヶ淵小学校	R7	—	41	49	55	65	74	72	75	76	83

#### ○小規模特認校について

- ・従来の通学区域は残したままで、特定の学校について、通学区域に関係なく、当該市町村内のどこからでも就学を認めるもの。
- ・校長を中心に地域とPTAが協力し、地域の特性を活かした教育を展開する必要がある。
- ・児童数の増加が認められない場合の想定も必要。

#### ○小規模特認校に通うための条件

- ・小規模特認校の教育活動を理解し、協力すること。
- ・通学は、保護者の負担と責任において行うこと。
- ・原則として、卒業時まで通学すること。

#### ○小規模特認校設立の経緯

- ・富山市（朝日小、小見小）は、地域からの要望があった。
- ・立山町（立山小、釜ヶ淵小）は、R5立山町小学校適正規模配置検討審議会を経て、保護者と地域からの要望があった。

#### ○立山町条件付き小規模特認校

- ・児童数の増加が認められない場合は統合の対象校となること。
- ・年2回、市教委との連絡会の場を設けること。

令和8年2月9日

## 令和7年度卒業証書授与(卒園)式及び令和8年度入学(園)式

## 参 列 者

射水市教育委員会

所 属	役 職	氏 名	卒業証書授与(卒園)式			入学(園)式		
			3月			4月		
			12日(木)	17日(火)	19日(木)	7日(火)	9日(木)	10日(金)
			中学校	小学校	幼稚園	幼稚園	小学校	中学校
教育委員会	教育委員	眞岸 潤子	大門中	歌の森小			大島小	新湊中
	教育委員	宮原三千代	新湊南部中	大島小			金山小	小杉中
	教育委員	成田 廣昭	射北中	塚原小			新湊放生津小	大門中
	教育委員	二川由利子		小杉小			大門小	
	教育長	金谷 真	小杉中	議会			中太閤山小	小杉南中
	事務局長	作道 賢次	新湊中	議会			小杉小	射北中
	事務局次長	小谷内 寿信	小杉南中	議会			歌の森小	新湊南部中
学校教育課	課 長	佐藤 昌宏		議会			作道小	
	課長補佐	川渕 京子		金山小				
	副主幹	中林 雅史						
	係 長	鷲塚 淳子		片口小			堀岡小	
	主 査	稲田 壮一		大門小			東明小	
	指導主事	高畠 佳江		下村小	大門わかば		塚原小	
	特別支援教育指導員	畑井 綾乃		東明小	七美幼	大門わかば		
生涯学習課	次長・課長	星野 泰志		議会			片口小	
	課長補佐	金三津英則		中太閤山小				
	係 長	北村 美穂子						
	係 長	明神 亜希子		作道小				
図書館	館 長	紺野 純平						
市教セ	所 長	廉 涉		新湊放生津小			下村小	
	指導主事	新川 拓生		堀岡小			太閤山小	
	指導主事	櫻野 栄子		太閤山小				

## 令和7年度末教員異動方針

富山県教育委員会

本県教育界の将来を見通し、全県的視野にたつて適材を適所に配置し、もつて教育活動の活性化を図り、教育水準の向上を期する。

## 1 登 用

校長及び教頭については、学歴、年齢、性別に関わらず、適格者を任用する。

## (1) 校 長

相当の教育実績を有し、学校の管理運営について、十分な識見と指導力・統率力を有する者の中から任用する。なお、市町村立学校長については、富山県市町村立学校長任用候補者名簿に登載された者の中から任用する。

## (2) 教 頭

相当の教育実績を有し、学校の管理運営と教育指導について、識見・能力を有する者の中から任用する。なお、市町村立学校教頭については、富山県市町村立学校教頭任用候補者名簿に登載された者の中から任用する。

## 2 転 任

(1) 市町村教育委員会等との密接な連携のもとに、全県的な視野に立ち、広く交流を行う。

(2) 本人の住所、希望等については配慮するが、教育活動の活性化と教育水準の向上を図ることを第一義として、適正な配置を行う。

(3) へき地学校、小規模学校、特別支援学校及び高等学校定時制・通信制課程の教育を、さらに充実させるために交流を行う。

(4) 同一校勤務が長期にわたる者については、積極的に転任を行う。特に10年以上の者は、原則として転任を行う。

(5) 同一校勤務が2年に満たない者は、原則として転任させない。

## 3 新規採用教員

富山県公立学校教員任用候補者名簿に登載された者の中から採用する。

令和7年度末教員異動方針の留意事項  
—市町村立学校について—

富山県教育委員会

令和7年度末教員異動方針に基づく人事異動を実施するにあたり、市町村立学校に係る異動については、下記の事柄に留意するものとする。

記

1 「教育水準の向上を期する」について

(1) 教員の資質向上と教育活動の活性化を図る人事

- ア 教育実績、年齢等について均衡のとれた教員構成となるように努める。
- イ 地域の実態や教育的課題をふまえ、広域的な見地にたって交流を行う。
- ウ 学校に勤務する教員と教育機関勤務者との交流を積極的に進める。
- エ 教員の資質向上を図り、幅広く人材を求めるために、校種間等の交流を積極的に進める。

(2) 学習指導の向上を図る人事

- ア 小学校及び義務教育学校（前期課程）においては、教員の専門教科に留意し、均衡のとれた配置になるように努める。
- イ 中学校及び義務教育学校（後期課程）においては、免許外教科担任を解消できる教員配置になるよう努める。
- ウ 指導方法の工夫など、個に応じた教育の推進に対応できる教員配置になるよう努める。

(3) 生徒指導の充実を図る人事

- ア 校長の異動については、生徒指導上の課題に適切に対応できるよう配慮する。
- イ 各学校には、その地域の実情に通じた教員を配置するように努める。
- ウ 教員の異動は、市町村教育委員会の管轄区域にとらわれず広域的に行う。

2 「登用」について

管理職や機関等勤務者については、学歴、年齢、性別に関わらず、中長期的な見通しのもとに適格者の登用に努める。

(1) 校長

市町村教育長の内申及び面接の結果を総合的に勘案し、当面する教育上の諸問題に対応できる人物を登用する。

(2) 教頭

選考結果とともに勤務校における教育課題解決能力・実績等を勘案して登用する。

3 「転任」について

(1) 学校運営の安定化を図り、各学校の教育上の諸問題（特色ある教育活動の展開、研究指定の推進、基礎学力の向上、生徒指導の充実、進路指導の充実等）に適切に対応するために、

- ア 校長・教頭の同時転任は原則として行わない。
  - イ 同一校勤務が2年に満たない者は原則として転任を行わない。
- (2) 幅広く人材を求め、学校の活性化と教員の資質向上を図るために、
- ア 校種間、地教委間、事務所間等の交流を積極的に進める。
  - イ 学校に勤務する教員と教育機関に勤務する教員との交流を積極的に進める。
  - ウ 同一校勤務が長期にわたる者は、積極的に転任を行う。特に10年以上の者は、原則として転任を行う。
  - エ 新規採用後、長期にわたって同一校に勤務している者については、積極的に転任の対象とする。（採用後10年の間に2つ以上の校種を経験させるように努める。）
- (3) 機関等勤務者については、専門性や適性ととともに指導力、事務処理能力等を十分有する者の中から任用する。

4 その他

(1) 新規採用教員は、学校規模、研修体制、初任者に対する指導教員等の諸条件を勘案して配置する。

(2) 自己都合による退職希望者の早期把握に努め、適正な人事配置を行う。

(3) 管理職の希望による降任制を実施する。

- ア 管理職の降任については、本人の申し出により県教育委員会が決定し、年度末異動の一環として行うものとする。
- イ その他、必要なことについては、「希望による降任制度実施要領」によるものとする。

## 海竜スポーツランドの整備に関するサウンディング型市場調査の結果について

海竜スポーツランドは、施設の供用開始から約27年が経過し、近年では雨漏りや設備の不具合など老朽化が著しく大きな修繕が多発するなど、安全性の確保と持続可能な施設運営の観点から、早期の整備が必要な状況にある。

このことから、整備にあたり、民間事業者のノウハウを生かした公民連携手法による市民サービスの向上と、効率的・効果的な施設運営に資する提案をいただくことを目的にサウンディング型市場調査を実施した。

### 1 実施経過

日 程	内 容
令和7年11月4日	実施要領の公表、募集開始
令和7年11月25日	参加申込・エントリーシート提出締め切り
令和7年11月27日	現地説明会の実施
令和7年12月22日 ～令和8年1月16日	サウンディング型市場調査の実施（対面、WEB）

### 2 実施結果

(1) 参加事業者 15事業者（建設事業者、施設運営事業者等）

(2) 事業化に向けた主な内容・意見

整備の方向性 (大規模、新築)	<ul style="list-style-type: none"> <li>・新築が望ましい。</li> <li>・現在の利用者を維持しながら、施設休止期間を設けずに整備が可能となる。</li> <li>・新築の方が大規模改修に比べて、ライフサイクルコストが抑えられる。</li> </ul>
整備場所 (移転の場合)	<ul style="list-style-type: none"> <li>・フットボールセンター東側用地が最適である。</li> <li>・フットボールセンターとの相互利用が可能となり、サービス向上・利用者増が期待できる。</li> <li>・スポーツ施設の集約により、維持管理の効率化が可能となる。</li> <li>・フットボールセンターとの一括管理も可能となり、維持管理費の削減に繋がる。</li> </ul>
施設運営 (機能・条件・費用等)	<ul style="list-style-type: none"> <li>・フットボールセンターや近隣パークゴルフ場との連携を図り、エリアの活性化の可能性は十分にある。</li> <li>・多目的にも利用可能な会議室を整備することで、フットボールセンターへの合宿利用者の利用サービス向上や、自主事業の幅が広がる。</li> </ul>

	<ul style="list-style-type: none"> <li>・学校の水泳授業を公共プールの運営事業者に委託するケースが全国的にも増えてきている。</li> <li>・安定的かつ持続可能な維持管理・運営を行うために、運営事業の実施期間として最低でも10年は必要との意見が多数。</li> <li>・公共プール施設において、独立採算は難しい。</li> <li>・運営については、新たな自主事業の導入や運営体制の見直しにより、運営費を削減することができ、フットボールセンターとの一括管理ができれば、人員の削減や経費の縮減を図ることができるとの意見が多数。</li> </ul>
民間参入の可能性	<ul style="list-style-type: none"> <li>・「DBO方式」(※1)が最多、他「PFI(※2)BT0方式」(※3)、リース方式(※4)</li> <li>・公共性を確保しつつ、設計・建設・運営を一体的に行う方式が適しているとの意見が多数。</li> <li>・DBO方式やBT0方式は設計・建設・運営まで民間事業者が一括で担うため民間ノウハウを効果的に発揮できる。</li> <li>・DBO方式やPFI(BT0方式)での整備は、経費削減の効果が期待できる。</li> <li>・プールを新築する場合、高度な専門知識が必要になるため、コンサルタントが必要である。</li> </ul>

(※1 Design-Build-Operate)

DBO方式：行政が国の交付金や公債等を活用し、施設建設資金を低金利で調達し、施設の設計・建設・運営を一括で選定する手法。

(※2 Private Finance Initiative)

PFI：公共施設等の建設、維持管理、運営等を民間の資金、経営能力及び技術的能力を活用して行う手法。

(※3 Build-Transfer-Operate)

BT0方式：民間事業者が資金調達を行い、施設の設計・建設・運営を行う。施設完成後に公共へ所有権を移転したうえで、引き続き運営を行う手法。

(※4) リース方式：民間事業者自らが資金調達を行い、設計・建設・維持管理業務を一体的に行うリース契約により、施設を市に一定期間リースする。

### 3 今後の方針

施設の老朽度からも早期に方向性を決定する必要があることから、今回のサウンディング調査を参考にしつつ民間活力を念頭に置きながら、ベイエリアの賑わい創出並びに市民が利用しやすい施設となるよう引き続き整備の在り方について検討を進めていく。

## 資料 第 3 回地域おこし協力隊フェスティバル

### アランマーレ富山パブリックビューイングの開催について

昨年度より開催している地域おこし協力隊フェスティバルの第 3 弾として、本市を拠点に活動する女子ハンドボールチーム「アランマーレ富山」のパブリックビューイングを実施し、いみずの魅力を応援の力に変え、「アランマーレ富山」へエールを送ります。

#### 1 イベント概要

(1) 日程：令和 8 年 2 月 21 日 (土) 10:00～14:30

- ① 雷鳥地域おこしお笑いステージ 11:00～12:00
- ② アランマーレ富山パブリックビューイング 12:30～14:00
- ③ 射水の魅力満載ブース 10:00～14:30

(2) 会場：アイザック小杉文化ホール ラポール (戸破 1500 番地)  
まどかホール/アトリウム/研修室 2

(3) 内容

- ① 雷鳥のみんなで笑っちゃいまショー  
射水市出身・在住のお笑いコンビ「雷鳥」によるいみずの魅力いっぱい！  
笑いありプレゼントありのステージ。みんなで楽しむ 1 時間。
- ② アランマーレ富山パブリックビューイング  
MC：射水ケーブルネットワークアナウンサー 木村 夏樹 さん  
●試合前解説  
スポーツ推進コーディネーターによるチーム・注目選手の紹介、ハンドボールの  
ルール説明など初めてでも楽しめる解説を行います。  
●試合 ※13時試合開始  
対戦相手：ザ・テラスホテルズラティエダ琉球  
試合会場：沖縄県立武道館アリーナ (沖縄県)  
●ハーフタイム抽選会  
アランマーレ富山の選手のサイン入りグッズなどが当たる抽選会。  
●射水ケーブルネットワーク株式会社との実証事業  
光るバンダで応援します！
- ③ いみずの魅力満載ブース  
いみずの魅力満載の美味しい食べ物や楽しいブースを隊員がプロデュースします。

NEW!

#### 2 イベントに参加する地域おこし協力隊

- ・スポーツ推進コーディネーター 小林 雄大 (こばやし ゆうだい) さん
- ・公共交通コーディネーター 朽木 亮介 (くちき りょうすけ) さん
- ・まちづくりコーディネーター 荒城 達也 (あらかき たつや) さん
- ・移住コーディネーター 池田 幸哉 (いけだ こうや) さん
- ・国際交流コーディネーター 王 義君 (わん いーじゅん) さん
- ・まちづくりコーディネーター 石井 綾 (いしい あや) さん

PRESENTED BY



# 第3回地域おこし

# 協力隊フェスティバル

# アランマール富山パブリックビューイング

## 2月21日 土 10:00-15:00

会場：アイザック小杉文化ホール ラポール

富山県射水市戸破1500



地おこフェスHP



MC 木村 夏樹 アナウンサー

解説 小林 雄大 アランマール富山 アシスタントコーチ

### パブリックビューイング

- ◎ 12:00～12:30 試合前解説
- ◎ 12:30～14:00 試合
- ◎ 13:00～13:15 ハーフタイム 抽選会

ザ・テラスホテルズ ラティエダ琉球戦をみんなで観戦しよう！  
来場者プレゼントもあります！  
ハーフタイムには豪華賞品が当たる抽選会も開催されます！

### いみずの魅力満載ブース

◎ 10:00～15:00

いみずの魅力満載の美味しい食べ物や楽しいブースが大集合！  
心も体も大満足すること間違いなし！  
詳細は地おこフェスHPをチェック！

### 雷鳥のみんなで笑っちゃいまショー

◎ 11:00～12:00

射水市出身・在住のお笑いコンビ「雷鳥」によるいみずの魅力いっぱい！笑いあり！プレゼントあり！の特別ステージを開催！  
みんなで楽しんで会場のボルテージを高めよう！

主催 射水市地域おこし協力隊

協力 ICN いみずケーブルネットワーク IMIZU CABLE NETWORK



お問合せ先

射水市地域おこし協力隊  
スポーツ推進コーディネーター 小林

☎ 0766-51-6637 (生涯学習・スポーツ課)

## 令和8年3月の主な行事予定

日	曜	時間	場 所	行 事 予 定	主務・関連課	教育委員出席
1	日					
2	月					
3	火					
4	水					
5	木					
6	金					
7	土	10:00	アルピス大島店	第5回いみず親学びスクール	生涯学習・スポーツ課	
8	日					
9	月					
10	火					
11	水					
12	木		市内中学校	卒業式	学校教育課	○
13	金					
14	土					
15	日					
16	月					
17	火		市内小学校	卒業式	学校教育課	○
18	水					
19	木		市内幼稚園	卒園式	学校教育課	
19	木	8:15	会議室401	小中学校長会	学校教育課	
20	金					
21	土	14:00	ありそドーム	アクアフェアリーズ市町村デー「射水市Day」	生涯学習・スポーツ課	
22	日	14:00	ありそドーム	アクアフェアリーズ市町村デー「射水市Day」	生涯学習・スポーツ課	
23	月					
24	火		市内小中学校	修了式	学校教育課	
25	水	14:00	会議室304	定例教育委員会	学校教育課	○
26	木					
27	金					
28	土	15:00	富山県西部体育センター	富山グラウジーズ市町村デー「射水市民デー」	生涯学習・スポーツ課	
29	日	14:00	富山県西部体育センター	富山グラウジーズ市町村デー「射水市民デー」	生涯学習・スポーツ課	
30	月					
31	火					

## 展示等

自	至	場 所	展 示 名	自	至	場 所	展 示 名
2/20	4/19	新湊博物館	企画展「日本人の心と妖怪」	3/6	3/19	中央図書館	「こころのリフレッシュ」展 ～自殺対策強化月間 本でこころからだをリフレッシュ～
3/20	3/29	小杉展示館	ユネスコ無形文化遺産「山・鉾・屋台」展	3/20	3/31	中央図書館	「射水市まちづくり関係団体活動」展 ～市民ギャラリー
3/6	3/19	新湊図書館	「レトロなもの」【一般書】 「おひなさま・友だちっていいねの本」【児童書】				

