



広報

いみず

5

2006

No.007



CONTENTS

主な内容

中高齢者の健康増進	2 ~ 5
児童手当制度拡充	6
中央公民館ふれあい講座	7
まちのわだい	8 ~ 9
各種相談ごと	13
保健だより	14 ~ 15
笑顔あふれるまちいみず	18 ~ 19
情報ひろば(募集・催し物・案内)	20 ~ 28

## さくらが満開

雪解けとともに、春を感じさせるさくら。4月に入り肌寒い日が続き、開花の遅れが心配されましたが、富山県内は5月7日に開花宣言が発表されました。

「富山さくらの名所」50箇所に選定されている、内川ベリ(八幡町、中新湊、二の丸町)、太閤山ランド(黒河)、薬勝寺池公園(中太閤山)東洋紡績(株)富山事業所庄川工場(犬内)には、多くの見物客が訪れ、さくらの花や春の風情を楽しんでいました。



「パワーアップ貯筋教室」4期生  
清水 五雄さん  
 玲子さん 夫妻

新湊武道館の2階に、貯筋教室のスタジオがある。スタジオの戸を開けると、「1、2、3・・・」と、大きな声でカウントしながらストレッチを行う教室生。額にうっすらと汗をにじませながら、筋肉や腱をゆっくりと伸ばす。その後、エアロバイクに跨り、心拍数が過度に上昇しないよう各自で設定し、30分ほどバイクを漕ぐ。身体が温まったところで、次は筋力トレーニング。腕立て伏せや、スクワット運動など、負荷をかけながら各自の体力にあった運動を繰り返す。随時、運動指導士

## 貯筋運動で 楽しく生活を

が声をかけながら、決して無理をせず、適宜水分を摂りながら行われる。最後にストレッチで使った筋肉をほぐし、教室は終了する。  
昨年の8月からこの教室に参加している清水さん夫妻は「指導員の方が親切で、無理なく参加しています。今では、生活のリズムのひとつになっています」と、毎回楽しみにしている教室について話す。貯筋教室に参加したきっかけは、玲子さんが友達に「教室に参加したら、背中の痛みがなくなった」と聞いたこと。背中や腰に痛みがあった玲子

さんは車が運転できないため、普段から身体を動かしていた五雄さんを誘い参加を決めた。玲子さんの体力年齢は1歳若返っただけだったが五雄さんにはめざましい効果が現れた。数字の上では、3か月で体力年齢が15歳も若返った。「若返ったというよりも、運動することによって身体が慣れたのだと思います。身体を動かすことができます。好きになりました」と、五雄さんは教室の効能を話す。  
この教室の大きな特徴は、生活の中で運動を意識し自己管理することである。参加者は万歩計をつけ、自宅でもストレッチ運動や筋力トレーニングを行う。「時間を見つけ身体を動かすよう気をつけています。毎日、寝る前に万歩計の歩数や1日の体調などを記録表に記入します。体調管理の目安になる、日記帳のようなものですかね」と、清水さん夫妻は教室参加時に購入した万歩計を見ながら話す。  
「仕事を退職すると、家に閉じこもりがちになり、老け込むのも早くなる。第2の人生を謳歌するためにも、できるだけ外に出て、体力の維持に努める事が大事。皆さん教室に参加してみたいかがですか」と、仲むつまじく話してくれました。

# 暮らしの中に 運動を!!

## 中高齢者の健康づくり

### 貯筋の効果

最近、「足腰が弱くなった」「疲れやすくなった」など、感じることはありませんか。これは、様々な原因が考えられますが、筋力の低下も大きな要因です。  
筋力の低下は、転倒の危険性や基礎代謝の低下による肥満、動脈硬化、脳卒中などの生活習慣病を引き起こしやすくなると言われています。  
市では、中・高齢者の健康運動教室「パワーアップ貯筋教室」を開催し、市民の皆さんの生涯にわたる健康づくり、元気づくりを応援します。  
また、筋力トレーニング機器が設置されているスポーツ施設や仲間と楽しくスポーツに親しめる「総合型地域スポーツクラブ」なども市内全域で組織され、運動に取り組みやすい環境が整えられています。  
暮らしの中に無理なく、「筋トレ」を取り入れ、貯筋することで、「これからの人生を元気で」「美しく」「いきいき」と過してみよう。

筋肉は人間の健康維持に必要な不可欠なものであり、生命活動に様々な影響を及ぼします。中・高齢者は、加齢に伴う体力や筋力の低下は避けられないものの、適度で定期的な筋力トレーニングは、何歳から始めても筋量を増やすことができ、筋力低下を最低限に抑えることができます。  
「パワーアップ貯筋教室」は、株式会社ウエルネスリサーチと提携し、科学的データを基に一人ひとりの健康度に見合った筋力トレーニングを中心とした、個別運動プログラムを提供して行うことを特徴としています。平成14年度から取り組んでいる旧新湊市では、次のとおり大きな効果が得られました。

### 定着した!! 運動習慣!

1年6か月後の教室の継続率は82.7%と高く、卒業後も総合型地域スポーツクラブへの参加や自主運動グループの立ち上げなど運動習慣の定着がみられます。

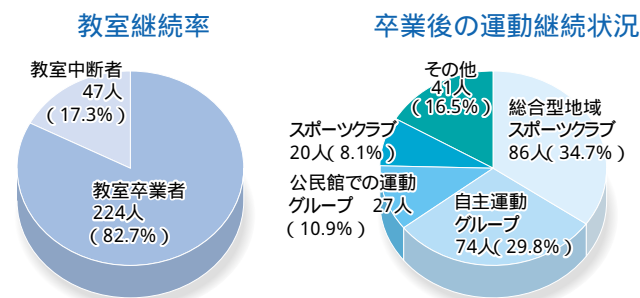

### 貯筋の効果

旧新湊市のデータから

### こんなに若返った!! 体力年齢!!

平成14年12月から平成18年1月までの教室参加者276人の体力測定による評価を行いました。  
体力年齢は、教室開始後3～6か月ですでに平均6.0歳若くなり1年6か月後の教室卒業時には、開始時に比べ平均8.7歳若返りました。

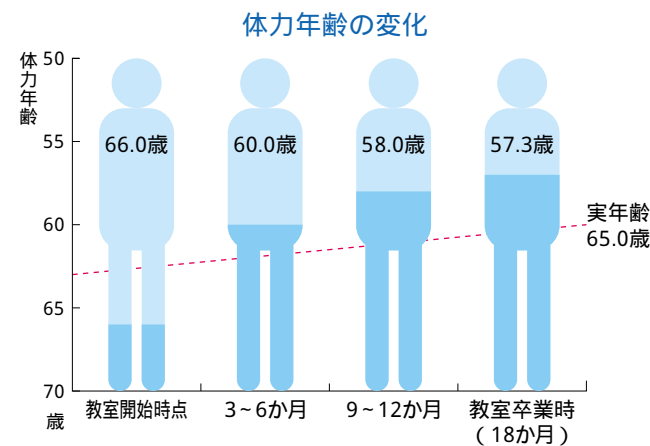

### 医療費による評価がみられた!!

1期生について、開始前から卒業後も含めて医療費の面から評価を行いました。  
運動開始前の3年間の医療費の平均値を基に、運動開始から3年目までの一人当たり累積医療費を教室参加者(運動群)と教室に参加しなかった市民(対照群)と比較した結果、増加額の差は、59万9千円でした。

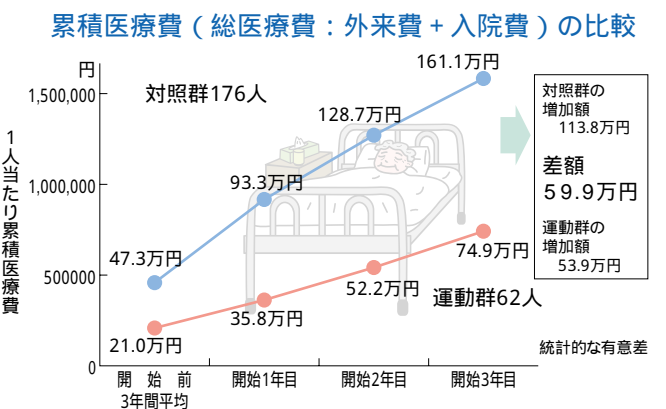

## Let's TRY どこでもできる 大腰筋トレーニング

「年をとると足腰が弱くなる」と言われますが、上半身と下半身をつなぐ「大腰筋」の筋力を維持することが、歩行能力低下の防止につながると言われています。大腰筋は大腿部と脊椎をつなぎ直立姿勢を維持したり、大腿部を引き上げたりするときに機能します。大腰筋が低下すると、歩幅が短くなり、ちょっとした段差でも躓きやすくなり、転倒による骨折を引き起こしやすくなります。

**豆知識** スクワットや腹筋運動など自宅でも筋力は鍛えられます。また、自転車に乗ることも効果があるそうです。実践してみてください!

### ふともも・おしり



イスの後ろに立ち背もたれに軽く手をかける

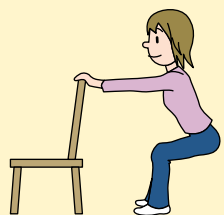

ひざがつま先より前に出ないように気をつけ、ゆっくりとお尻をおとすこの姿勢を1秒間保つ  
ゆっくりと元の姿勢に戻る

## 市内総合型地域スポーツクラブ

### 新湊カモンスポーツクラブ

<b>主な教室</b>	健康運動教室 エアロビクスビギナー1 エアロビクスのびのび	
<b>年会費</b>	小・中学生 2,400円 高校生 3,600円 一般 4,800円	S会員制度有 別途保険料必要 割引制度有
<b>問合せ先</b>	久々湊467(新湊武道館) 82-8277(クラブ直通)	

### 小杉総合スポーツクラブ「きらり」

<b>主な教室</b>	ダンベル体操 (木曜さわやかスポーツクラブ) スマイルエアロ 脂肪を燃やす!簡単トレーニング	
<b>年会費</b>	中学生以下年間 2,000円 16才以上の方 4,000円	別途保険料必要 割引制度有
<b>問合せ先</b>	黒河712(小杉体育館) 56-6443	

### だいもんスポーツクラブ

<b>主な教室</b>	健康のびのび体操教室 社交ダンス教室	
<b>年会費</b>	ジュニア(小中) 2,000円 一般 3,500円 ファミリー会員 7,000円(1家族)	別途保険料必要
<b>問合せ先</b>	二口3142(大門総合体育館) 050-3497-9466(クラブ直通)	

### おおしまスポーツクラブ

<b>主な教室</b>	スマイル健康体操教室 スポーツコンビニおおしま店	
<b>年会費</b>	チャイルド 1,000円 ジュニア 2,000円 一般(18才以上) 3,000円	別途保険料必要 割引制度有
<b>問合せ先</b>	新開発300(大島体育館) 52-7719(クラブ直通)	

### しもむらスポーツクラブ「まいけ」

<b>主な教室</b>	骨格体操教室 ふれあいスポーツ教室	
<b>年会費</b>	未就学児 500円 高校生以下 2,000円 18才以上 3,500円 ファミリー会員 8,000円(1家族)	別途保険料必要
<b>問合せ先</b>	加茂中部843(下村体育館) 59-2824	

健康な身体は

# 運動

から!!

トレーニング機器が設置されている公共スポーツ施設と総合型地域スポーツクラブを紹介します。「一人ではちょっと...」「みんなと一緒に楽しくスポーツしたい」という方も、自分のライフスタイルにあった運動方法を見つけ、健康な身体をつくりましょう!

## 公共のトレーニング施設

### 新湊総合体育館

	久々湊467番地	82-8278
<b>開館時間</b>	午前9時~午後9時 (日・祭日は午後5時まで)	
<b>休館日</b>	毎週火曜日、年末年始、休日の翌日	
<b>利用料</b>	200円(2時間)	
<b>主な機器</b>	エアロバイク、トレッドミル、油圧式筋力マシン、バランスボール等	

### 海竜スポーツランド

	海竜町29番地	86-8310
<b>開館時間</b>	午前9時~午後9時 (日・祭日は午後7時まで)	
<b>休館日</b>	毎週火曜日、年末年始、休日の翌日	
<b>利用料</b>	300円(一般)、100円(小・中学生入) 200円(高校生・65歳以上)	
<b>主な機器</b>	エアロバイク、トレッドミル等	

### 小杉体育館

	黒河712番地	56-6443
<b>開館時間</b>	午前9時~午後9時30分 (日・祭日は午後5時まで)	
<b>休館日</b>	毎週月曜日、年末年始	
<b>利用料</b>	100円	
<b>主な機器</b>	エアロバイク、トレッドミル、バーベル、レッグカール、チェストプレス等	

### サンビレッジ新湊

	有磯1-6-1	86-5377
<b>開館時間</b>	午前9時~午後9時 (日・祭日は午後5時まで)	
<b>休館日</b>	毎週火曜日、年末年始	
<b>利用料</b>	無料	
<b>主な機器</b>	エアロバイク、トレッドミル等	

なお、各施設に専任の指導者は配置していません。

パワーアップ貯筋教室

# いみず

第1期生募集!



#### 参加条件

おおむね60歳以上の市民で、医師から運動制限を受けていない方  
ただし、旧新湊市で開催していた貯筋教室参加者は除く

#### 教室内容

- 各自の体力や健康状態に見合った、個別運動プログラムの実践  
運動機器(エアロバイク、マット)による運動(施設で週1回)  
簡単な筋力トレーニング(家庭で週3回)
- トレーニング方法のチェック指導や研修会(月1回予定)
- 健康度・体力データの解析評価と個人メニューの見直し(半年毎)

#### 実施期間

平成18年7月から平成19年6月まで

#### 会場

新湊総合体育館武道館  
(射水市久々湊)

#### 定員

先着 100名

#### 参加料

月額500円(保険料を含む)  
\*半年毎に3,000円徴収します。  
\*テキスト代(950円)と万歩計は個人負担となります。

#### 申込について

- 受付期間** 5月10日(水)~5月31日(水)
- 提出物** 申込書兼問診票(用紙は、市立公民館・各保健センターにあります)  
健康診査の結果票  
1年以内に受けた基本健康診査、人間ドック、職場健診などの結果を一緒に提出してください。健診内容には、血液検査・心電図検査項目を含みます)
- 提出先** 健康推進課(新湊庁舎内) 82-1954  
新湊保健センター 82-8416  
小杉保健センター 56-3007  
大門保健センター 52-7070  
大島保健センター 52-7970  
下村保健センター 59-8021

問診等により、医師が運動しないほうが良いと判断した方や、先着100名に入らなかった方には、参加をお断りすることがあります。



# 平成18年度 中央公民館 ふれあい講座 受講生募集

ザ・射水学講座 (各講座 定員50名) 各回とも講演と見学があります。 (敬称略)

講座	日 時	内 容	講 師	会場 (集合場所)	見 学 先
1	6月28日(水) 午前9時30分～11時30分	太閤山ニュータウンの生い立ち	元富山県立大短大部教授 小林 哲郎	中央図書館 (旧小杉図書館)	太閤山ランド *バスで移動
2	7月18日(火) 午前9時30分～11時30分	漁業の将来について	新湊漁業協同組合組合長 矢野 恒信	中央公民館 (新湊中央文化会館内)	かまぼこ工場見学 *バスで移動
3	8月31日(木) 午前9時30分～11時30分	下村加茂神社の稚児舞	観光ボランティア とねりこの会	下村公民館 (下行政センター横)	下村加茂神社 葵祭事館ほか
4	10月18日(水) 午前10時～11時30分	絵本の魅力	絵本館職員	大島絵本館	大島絵本館 *入館料必要
5	11月9日(木) 午前9時～11時30分	射水市と庄川	元大門町史編纂委員長 中山 実	大門公民館 (大門総合会館内)	鮭の築場 *バスで移動

## くらしの情報教室 全5回(定員50名)

回	開 催 日	時 間	内 容	講 師	会 場
1	6月7日(水)	午後2時 ～3時30分	生活習慣病について -アルツハイマー病と生活習慣病との関連を含めて-	北林クリニック院長 北林 正宏	中央公民館 (新湊中央文化会館3階)
2	7月13日(木)		射水市の介護保険、 サービスについて	新湊地区地域包括 支援センター小見 光子	
3	9月28日(木)		異常気象について	富山地方気象台職員	
4	10月12日(木)		統計に見る射水市の姿	市企画政策課 統計係 小塚 悟	
5	11月2日(木)		射水市の防災について	射水消防署員	射水消防署 *現地集合

## 趣味・実技教室 6教室はすべて初心者を対象とし回数は12回です。場所は中央公民館です。

教室名	講 師	期 間	曜 日	時 間	定員
茶道(裏千家)	今泉 宗喜、高松 宗恵	6/1～10/26	月3回(木)	午前9時30分～11時30分	15名
手 芸	八 嶋 京 子	6/7～11/15	第1、3(水)	午前9時30分～11時30分	20名
アロマセラピー	松 木 昭 美	6/7～11/15	第1、3(水)	午後7時～9時	20名
ヨ ガ	久々江 芳 子	6/9～11/24	第2、4(金)	午後7時～9時	20名
ガーデニング	高 橋 健 一	6/13～11/28	第2、4(火)	午後1時30分～3時30分	20名
実用書道	瀧 淵 杉 苑	6/14～11/22	第2、4(水)	午後1時30分～3時30分	20名

## 応募方法

**対 象 者** 市内の成人者  
**受 講 料** 無料、ただし材料費は自己負担となります。  
**申 込 方 法** 往復ハガキ1枚につき1教室でお申し込みください。  
 ザ・射水学講座に関しては、希望する講座番号(複数可)を記入。  
**【往信表面】** 〒934-0016 射水市三日曾根3番23号 射水市中央公民館行  
**【往信裏面】** 希望する講座番号または教室名 郵便番号 住所 名前  
 性別 年齢 電話番号  
**【返信表面】** 白紙でお願いします  
**締 切 日** 5月15日(月) 必着  
**申込・お問合せ先** 射水市中央公民館 82-8405  
**受講者の決定** 5月下旬にハガキでお知らせします。



\* 定員を超えた場合は、抽選となります。  
 \* 趣味・実技教室の日程と、詳しい内容については地区公民館にあるチラシをご覧ください。

4月1日から

# 児童手当制度が拡充されました

～支給対象年齢が小学校6年生までに～

児童手当の支給対象年齢が、小学校3年生(9歳到達後最初の年度末)から小学校6年生(12歳到達後最初の年度末)までとなります。併せて、所得制限の限度額が引き上げられ、その限度額未満であれば該当します。

問合せ先  
 児童家庭課(新湊庁舎)  
 82-1953

## □手続きについて

**小学校4年生の保護者(平成8年4月2日～平成9年4月1日生まれ)**

本年18年3月31日まで、児童手当を受給していた人は申請不要です。4月以降も引き続き支給されます。

**小学校5・6年生の保護者(平成6年4月2日～平成8年4月1日生まれ)**

新規認定請求書または額改定請求書(現在受給中の兄弟等がいる場合)での申請が必要です。対象の方へそれぞれ必要となる書類を送付しますので申請してください。

なお、9月30日までに申請すれば、さかのぼり4月分からの支給となります。

**今改正(受給年齢の引き上げ、所得制限額の緩和)により児童手当を受給できるようになる人**

新たに児童手当を受給できる人は、新規認定請求での申請が必要です。9月30日までに申請すれば4月分から支給されます。

なお、本年3月31日まで所得制限額を超えていた理由で、手当が支給されていない方については関係書類等を送付できませんのでご注意ください。

いずれの場合も、保護者が公務員の場合は職場で申請してください。

## □申請に必要な書類

申請者の健康保険被保険者証(厚生年金加入者の場合。国民年金加入の場合は不要)  
 申請者の金融機関及び口座番号が分かるもの  
 その他、申請する人によって必要な書類(所得証明等)がいる場合があります。  
 詳しくは児童家庭課までお問い合わせください。

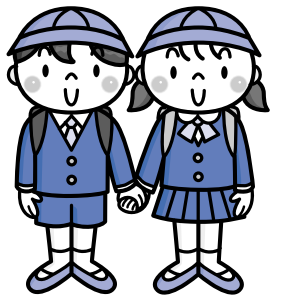

## □支給額等

支給額等については変更ありません。

**支給額(月額)**  
 第1子、第2子・・・1人あたり 5,000円  
 第3子以降・・・1人あたり 10,000円

**支給月日**  
 6月、10月、翌年2月のそれぞれ10日  
 転出等で資格喪失した場合は、喪失した月の翌月25日

合併後、支払通知書は発送しておりませんので、指定の振込先の通帳で確認するなどご協力をお願いします。

## 所得制限額表

扶養親族等の数	改 正 前		改正後(平成18年4月1日から)	
	国民年金加入	厚生年金等	国民年金加入	厚生年金等
0人	301万円	460万円	460万円	532万円
1人	339万円	498万円	498万円	570万円
2人	377万円	536万円	536万円	608万円
3人	415万円	574万円	574万円	646万円
4人	453万円	612万円	612万円	684万円
5人	491万円	650万円	650万円	722万円

平成18年4月・5月分は平成16年分の所得、平成18年6月分以降は平成17年所得が審査対象になります。

## 浜風に乗って元気に泳げ

### 海王丸パークこいのぼり掲揚式

5月5日の端午の節句に向け4月14日、海王丸パークでこいのぼりの掲揚式が行われました。

式には八幡保育園の4・5歳児43人が参加し、分家市長と一緒に大きな声でこいのぼりの歌を歌いながらロープを引っ張ると、こいのぼりが雲の波間をぬって元気よく泳ぎ始めました

また、同日、赤や黄色のペチュニアやマリーゴールドなどの苗が植えられたプランター300鉢で作られた花の迷路も開園し、園児は花の中を元気に走り回りました。花の迷路は11月まで設置され、四季折々の季節の花がパークを華やかに彩ります。



## 平等社会・共同参画をめざして

### 男女平等・共同参画推進員委嘱状交付

性別による不均衡を是正し、男女の共同参画社会の実現に向けて4月13日、射水市男女平等・共同参画推進員41人に分家市長より委嘱状が交付されました。

小学校の通学区域を原則として、各地区から選出された推進員は、交付から2年間、男女共同参画社会の実現に向けて、地域における啓発・普及活動の中心的な役割を担います。

委嘱状交付式終了後、推進委員会では役員を選出や事業計画などについて話し合いが行われました。



## 子孫繁栄と豊作を祈る!

### 赤井の親子獅子

親獅子から子獅子が産まれる場面が特徴的で、全国的にも珍しい赤井(旧大島町)の親子獅子が4月1日、神楽岡神社の春季祭礼で舞われ、多くの観光客が見物しました。

県の獅子舞百選にも選ばれている同獅子舞はユーモラスに時には厳粛に演じられる舞に、子孫繁栄と豊作の祈りが込められ、幾世代にも受け継がれてきました。舞の前には、つばさ保育園児による手づくり獅子の創作獅子舞も行われ、子どもたちの愛らしい姿に大きな拍手が送られました。



## 期待や不安でいっぱい!

### 小学校・中学校入学式

春の息吹が感じられる暖かな日差しのなか、市内各小学校では4月6日、中学校では7日に入学式が行われました。

今年、小学校に入学した児童は929人、中学校に入学した生徒は843人で、新しい学び舎への期待や不安を抱きながら入学式に臨みました。新1年生は、手づくりの花のアーチに出迎えられ、在校生から歓迎のこたばや歌のプレゼントがあり、式典後、各教室にわかれ新しい学校生活がスタートしました。



## 幅広い分野で連携・協力

### 射水市・県立大学包括協定調印

富山県立大学と市は、産業や教育、文化、まちづくりなど幅広い分野で包括的な連携・協力関係を推進することで合意し、4月13日、市役所で分家市長と中島恭一学長が協定書に調印しました。

県立大学は学内の地域連携センターを窓口に、今までも市内25社と研究協力を行ってきたが、市町村と包括的な協定を結ぶのは初めて。中島学長は「地域に開かれた大学として、多くの分



野で市と連携し、相乗効果でよい成果を収めたい」と話し、分家市長は「海・山・川など多くの資源を活かし、大学の知と学生の発想力で市の顔となるものを開発していきたい」と話されました。

今後、両者幹部による連携推進会議を中心に様々な分野について協議されます。

## 国際化に幅広く対応

### 射水市民国際交流協会、小杉町日中友好協会合併調印

旧新湊市を拠点に活動していた射水市民国際交流協会と旧小杉町を中心に活動していた小杉町日中友好協会が3月30日、市役所小杉庁舎で両協会の合併調印を行いました。

射水市民国際交流協会(会長 奥野忠正氏)は平成13年5月に新湊市民国際交流協会として発足し、昨年11月に名称を変更。小杉町日中友好協会(会長 稲田勇三氏)は平成14年10月に設立し、中国研修や語学講座などを行い、中国との交流を推進してきました。

分家市長を立会人に両協会長が合併協定書に捺印し、4月1日より射水市民国際交流協会として新たな歴史を刻むことになりました。調印後、国際都市射水市の輝かしい未来に向け3人はがっちりと握手しました。

\*射水市民国際交流協会の加入は 布目庁舎別館(布目1番地)まで 84-4071



# SPORTS

## スポーツ大好き！ ちびっ子集まれー

### 射水市スポーツ少年団総合結団式開催

4月30日(日)に小杉総合体育センターにおいて、射水市スポーツ少年団総合結団式が行われました。

市内には、58のスポーツ少年団があり、それぞれが自主的な活動を展開しています。

スポーツ少年団の特徴は、特定のスポーツ種目のみを行うのではなく、野外活動や文化・学習活動など、ジュニア期に必要な幅広い分野でのさまざまな交流体験活動を年間計画の中に組み入れ、活動を行っています。

スポーツ少年団には、小学生以上ならどなたでも加入することができます。運動やスポーツに子供さんを参加させてみたい、少年団活動に興味があるという保護者の方は、どうぞ気軽に問い合わせください。

教育委員会スポーツ課 59-8093

### 射水市スポーツ少年団で 現在活動している運動種目

#### 運動種目

- |          |         |
|----------|---------|
| 野球       | 少林寺拳法   |
| サッカー     | ドッジボール  |
| バレーボール   | 柔道      |
| 剣道       | 空手道     |
| バスケットボール | バドミントン  |
| 卓球       | ソフトテニス  |
| 硬式テニス    | 水泳      |
|          | 以上の14種目 |



### オーストラリアの結婚式



CIR=国際交流員

#### アンドリュー・マカスキル

2年以上かかりました！  
婚約中、一緒に住んでみたい(同棲したい)と思うカップルは非常に多いです。同棲すれば2人の性格が本当に合っているかどうかかわかります。例えば、色々な困難に直面し、それを2人で乗り越えられれば、結婚した後も一緒に頑張れる可能性は高いと考えるからです。

結婚式の費用は、日本と同じくらいですが、最近では互いの両親が費用を出してくれることが多いです。キリスト教の人は教会が大会堂で式を行い、イスラム人はモスクイスラム教の寺院)で行います。一方で、私のように宗教がない人は公園やビーチ、池の前などで行います。そして、式が終わると結婚披露宴があります。そこでカップルは家族や友達とゆっくり食事を楽しまます。日本では、招待客はお祝いとしてお金を渡しますが、オーストラリアではお金を渡すのは珍しく、電気製品や家で使える物をプレゼントします。しかし、同じ物をたくさんもらっても困るので、多くのカップルは結婚式の招待状と一緒に欲しいプレゼントのリストを同封します。招待客はこのリストを持ってデパートに行き、店員は買った物をチェックします。こうすることで、同じプレゼントになることを防ぐのです。

結婚式の前、花嫁(ブライド・ドール)の女性の友人2人6人は「ブライドズメイド : bridesmaid」になり、ブライドを手伝います。また、新郎(グルーム : groom)も男性の友達に「グルームズメン : groomsmen」になってもいい、お手伝いを頼みます。そのうちの一人は「ベストマン : best man」と呼ばれ、結婚式でカップルの2つの指輪を預かり、結婚披露宴でスピーチをします。

オーストラリアで親友が結婚する時、私はベストマンになりました。結婚式で指輪を交換する時、聖職者に「指輪をください」と言われ、私は預かっていた指輪を渡そうとしました。しかし、緊張して、手がまるで地震のように震えていました。聖職者は両手を使って指輪を取ろうとしましたが、取れませんでした。それを見ていた式場の人はおかしくて、笑っていました。その時は「失敗だ!」と思いましたが、今では良い思い出です。

今月、親友がオーストラリアで結婚します。私は式に出るため、2週間ぐらい帰国しますが、今回もベストマンになります。今回はもっと落ち着いて、頑張ります。その時の様子は、この広報でお伝えしますので、お楽しみに！

## 図書館だより



平日は夜8時まで

- お近くの図書館に  
お問い合わせください
- 〈一般図書〉
    - 黒い太陽 霧舎 巧
    - 火喰鳥 杉本 章子
    - 野性の条件 森村 誠一
  - 〈寄贈録音図書(テープ)〉
    - きめた道をまっすぐ(2巻) 田中 耕一
    - 私たちの教育提言(10巻) 松下ナミ子
  - 音訳ボランティア、あゆの風様より

### 5月の図書館カレンダー

日	月	火	水	木	金	土
	①	2	3	4	5	6
7	⑧	9	10	11	12	13
14	⑮	11	17	18	19	20
21	⑳	23	24	25	26	27
28	㉑	30	31			

数字 休館日(全館)  
地域館の休館日  
中央館の休館日

**バラ展 高岡バラ会主催**  
6月3日(土)・4日(日)  
会場 中央図書館  
毎年切花や鉢植えのバラで館内を彩る好評の展示会です。

**新渡戸書館**  
「母の日親子ふれあい読書会」  
日時 5月13日(土)  
午前10時より

**中央図書館**  
市民ギャラリーの催展  
「水野行偉建築展」  
5月3日(水)～10日(水)  
「南太閤山デジカメクラブ」  
写真展  
5月11日(木)～20日(土)  
「コープ絵手紙サークル」  
作品展  
5月21日(日)～28日(日)

### 心で築く地域づくり

戸破公民館は、戸破地区(旧小杉町の東部)の県道富山・高岡線沿いにあります。心で築く地域づくりを目標に地域住民の「きつかけづくりの場」・「異世代交流の場」になるように、生涯学習を展開しています。特に、学校週5日制が実施されて以来、子ども達の育成を図る活動を地域ボランティアの協力により、数多くの体験活動を行っています。

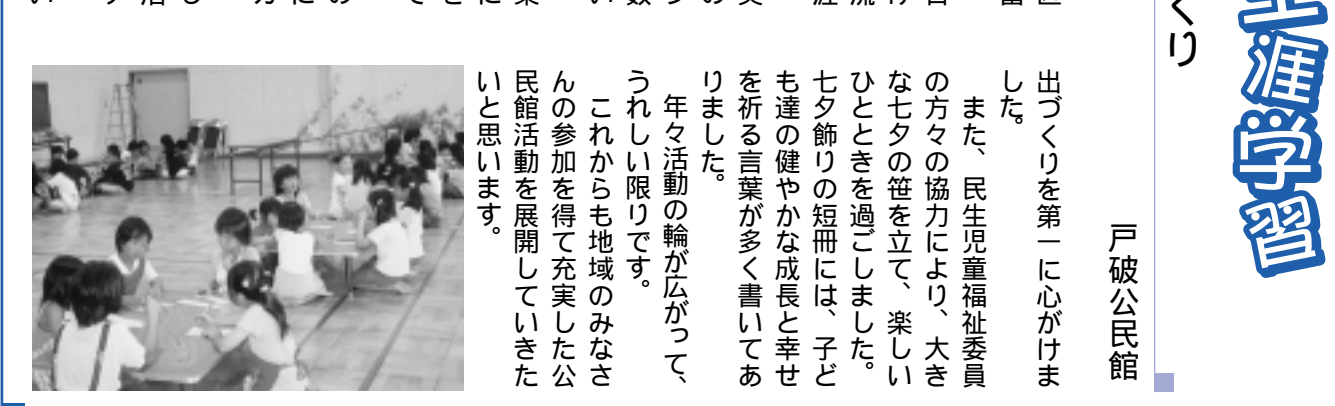

出づくりを第一に心がけました。また、民生児童福祉委員の方々の協力により、大きな七夕の笹を立て、楽しいひとときを過ごしました。七夕飾りの短冊には、子ども達の健やかな成長と幸せを祈る言葉が多く書いてありました。年々活動の輪が広がって、うれしい限りです。これからも地域のみなさんの参加を得て充実した公民館活動を展開していきたいと思えます。

戸破公民館

# 困ったときには相談を...

一人で悩まず相談してみたいかですか！  
時間と場所を確認し、ご相談ください。

相談名	5月	6月	時間	場所	備考
行政相談	1日	5日	13:30~16:00	小杉社会福祉会館	
	10日	14日	13:00~16:00	新湊交流会館	
	17日	21日		大門総合会館	
	23日	27日		大島社会福祉センター	
人権相談	1日	5日		福王寺	
	2日	7日	13:00~16:00	小杉社会福祉会館	
	10日	14日		新湊福祉会館	
	17日	21日		大門総合会館	
23日	27日	大島社会福祉センター			
心配ごと相談	1日	5日		福王寺	
	毎週月曜日(祝日除く)		13:00~16:00	小杉社会福祉会館	
	毎週水曜日(祝日除く)			新湊福祉会館	
	毎週水曜日(祝日除く)			大門総合会館	
毎週水曜日(祝日除く)		大島社会福祉センター			
成年後見制度相談	24日	28日	14:00~16:00	布目庁舎	
無料法律相談	25日	22日	13:00~16:00	小杉庁舎	5月は申込終了 6月は1日から受付(先着順) 57-1627
	12日	9日	13:00~15:30	小杉社会福祉会館	要2週間前より予約 55-2813
	17日	21日	13:00~16:00	新湊福祉会館	要前日予約 (8:30~受付 定員6人) 82-8451
結婚相談	毎週水曜日(祝日除く)		19:00~21:00	新湊福祉会館	
住宅相談	21日	18日	10:00~15:00	新湊福祉会館	
年金相談	11日	8日	10:00~15:00	小杉庁舎	
	19日	16日		新湊庁舎	
	2日	2日		新湊商工会議所	
消費生活相談	毎週火・金曜日 (祝日の場合は前日)		9:00~16:00	大島庁舎	先着順・予約優先 52-7974(直通)
女性の心と生き方相談	19日	2日・16日	14:00~16:00	働く婦人の家	
障害者巡回相談	24日	28日	13:30~15:00	小杉庁舎	要予約 86-8522
	18日	15日		新湊庁舎	
教育相談	月・水・金曜日		13:00~17:00	教育センター	82-1678
家庭児童・母子父子相談	月曜日~金曜日		9:00~17:00	新湊庁舎	82-1953
青少年育成相談	月曜日~金曜日		8:30~17:00	少年育成センター	56-2148
子どもの悩み総合相談 (心理カウンセラーによる相談)	月曜日~金曜日 (祝日除く)		9:00~17:00	小杉庁舎 1階 子どもの悩み総合相談室	・FAX 57-0100 E-mail:kodomo-soudan@city.imizu.toyama.jp *要予約 連絡先は上記と同じ
	毎週水曜日 (祝日除く)				
ほっとスマイル 子ども相談	第1・2・4月曜日		14:00~17:00	子どもの権利支援センター 「ほっとスマイル」	要予約 55-2799 E-mail: smile@toyamav.net
	第3・5月曜日		14:00~18:00		
	第1・2・4水曜日		14:00~17:00		
臨床心理士による 子育て相談	19日	2日・16日	9:30~11:30	小杉北部子育て支援センター	
	12日・26日	9日・23日		小杉南部子育て支援センター	
認定心理士による 子育て相談		15日	10:30~11:30	大門子育て支援センター	*子育て支援センター 開所時間中は、随時 保育士による子育て 相談を受け付けてい ます。
	保健師による育児相談	17日	21日	9:30~11:30	小杉北部子育て支援センター
24日		7日	小杉南部子育て支援センター		
10日		14日	10:40~11:30	大島子育て支援センター	
11日		8日	10:20~11:50	下村子育て支援センター	
子育て講演会	19日	16日	10:40~11:30	大島子育て支援センター	
暴力団などに関する困りごと相談	24日		13:00~16:00	小杉庁舎	
交通事故相談	8日・19日	2日・16日	13:00~15:00	富山警察署分庁舎	076-444-4400
巡回交通事故相談	11日	8日	10:00~15:00	高岡総合庁舎	21-9411

各種相談ごと

# 環境について考える

# エコネットいみず

## アメリカシロヒトリの防除について

防除の方法については、できるだけ薬剤を使用しないで、樹木に巣を作っている枝を切り取り、踏み潰して燃えるごみに出してください。この方法で防除ができないくらいに幼虫が広がっている場合は、薬剤を使用することになりますが、使用量は最小限にとどめて適切に行ってください。

## 薬剤を使用する場合の注意点について

- (1)害虫の発生実態を確実に把握し、適切な薬剤を使用してください。
- (2)薬剤適正使用基準を遵守してください。(薬剤容器等に使用基準を説明してありますが、薬剤購入先などでも説明を受けてください)
- (3)薬剤の保管・管理を厳重に行い、事故防止に努めてください。
- (4)天候(風向き)、地形等の条件を十分考慮するとともに薬剤散布従事者および周辺住民ならびに周辺環境に対し危被害が及ばないよう適切な対策を講じてください。(マスクをする、手袋をする、窓を閉める、子どもに注意、洗濯物にかからないようにするなど、隣接町内にも配慮をしてください)

\*\*\*\*\*

## エコ川柳 結果発表(春の茶会優秀作品)

「これもだよ 孫も手伝う 資源ごみ」(森)

引き続きエコ川柳を募集しております。お気軽にご応募ください。詳しくはホームページ「エコライフいみず」をご覧ください。

<http://www2.city.imizu.toyama.jp/eco/>

\*\*\*\*\*

## 家庭から始めよう!地球温暖化対策

住宅の断熱性能を高くしたり、省エネ機器を導入することも大切な取組みね!



## 住宅の省エネ化にチャレンジ

- 天井・床に断熱材をいれる
- 窓ガラスを複層ガラスに替えたり、窓ガラスに断熱フィルムを貼る
- 高効率型給油器の導入(エコキュート、ガス発電・給湯冷暖房システム、潜熱回収型給湯器)
- 太陽光発電システムを導入する
- 小型風力発電器を設置する

## 市の補助制度

地球温暖化対策の一環として二酸化炭素の排出抑制を推進するため、次のとおり補助を行います。詳しくは下記まで問い合わせください。

- 住宅太陽光発電システム  
建築住宅課住宅係(大門庁舎) 52-7395
- 家庭用小型風力発電機  
環境課環境保全係(大島庁舎) 52-7967

## 車を運転するときはエコドライブをしましょう!

- 無用なアイドリングや空ぶかしをしない
- 急発進や急加速をしない
- 不要な荷物を積まない
- エアコンの使用を控えめにする

エコドライブの秘訣は安全運転!



# 総合計画を策定します!

## 総合計画とは?

総合計画とは、法律(地方自治法)で策定が義務付けられており、市の行政運営の指針となる大変重要な計画です。長期的な視点から射水市が目指す将来像とその実現に向け、体系的、計画的に事業を進めるため、合併に際し策定された新市建設計画とも調整を図りながら策定します。また、射水市の各種計画の最上位に位置付けられることから、今後はこの総合計画を基本として、射水市のまちづくりが進められていきます。

## 総合計画の構成は?

総合計画は、一般的に「基本構想」「基本計画」「実施計画」の3部門で構成されます。

## 基本構想

射水市の将来都市像を示し、それを実現するための基本的な方向性を示したものです。決定には市議会の議決が必要です。

## 基本計画

基本構想の実現に向け、基本的な施策を体系的に示したものです。

## 実施計画

基本計画の実現に向けた、具体的な事業を明らかにしたものです。

## 策定の進め方は?

総合計画は、平成18年度、19年度の2か年で策定し、平成20年度からスタートする予定です。策定に当たっては、県・市議会議員、学識経験者、公募による市民などで構成する「総合計画審議会」を設置し、この組織を中心として策定に取り組んでいきます。

また、市民アンケート、タウンミーティング、パブリックコメントなどを通して、市民の皆さんの意見を広く集約し、市民参加型の総合計画の策定を目指してまいります。

今後この広報紙面で総合計画についての情報を発信していきます。

また、射水市のホームページでも各種情報や策定状況を随時お知らせしていきますので、ご覧ください。

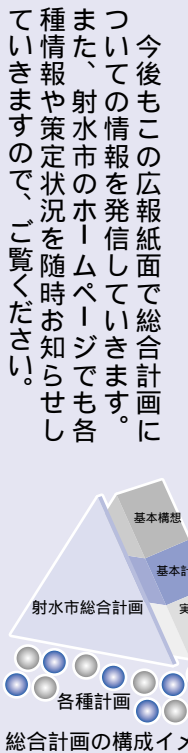

問合せ先 企画政策課 小杉庁舎)





5月オープン

# 特別養護老人ホーム「太閤の杜」

たいこう もり



新設特別養護老人ホーム「太閤の杜」のユニット型個室は、全室個室で1ユニット10人になっています。個室では、長い間使い慣れた家具や大切にしている品々などを自由に持ち込み、今まで自分が暮らしてきたのと同じような生活環境空間をつくり、自由な生活を楽しむことができます。また、ユニットの仲間と家族に近い関係づくりをし「もう一つの家族」となれるように入居者一人ひとりの生活を大切にしていきたいと考えています。職員一同、精一杯支援いたしますのでよろしくお願い致します。

施設概要	入所	1050人
敷地面積	18111.2	㎡
鉄骨造2階建	5, 8, 330.0	㎡
所在地	中太閤山	
施設概要	シャワー	1050人
施設概要	デイサービス通所人員	30人
施設概要	その他事業所問合せ先	56-8730
施設概要	デイサービスセンター	56-8730
施設概要	特別養護老人ホーム「太閤の杜」	56-8727
施設概要	居室介護支援センター	56-8110

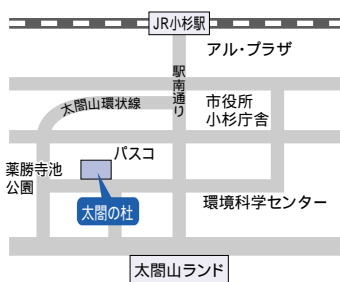

- 施設の特徴**
- 大きな葉勝寺池公園の豊かな自然を満喫しながら、やすらぎのある生活ができます。
  - 居室はすべて個室で60室（シャワースタイルの居室10室含む）があります。ユニット型個室はすべて2階にあります。また、6ユニット60室があり1ユニット10人の方が生活します。また、1ユニットにはそれぞれ共同生活室があり他の入居者と団欒ができ、リビングには調理台、シンク流し台、炊飯器などがあります。
  - 各ユニットに、4か所の個室にトイレ、1か所の共同トイレを設置しています。また、全ての個室に洗面台、その上に収納棚を設置してあります。
  - 個室は、8畳の広さがありベッドをどの方向にも置けるスペースがあります。
  - ユニット毎に個浴またはコンパクト車椅子入浴装置があり、ゆったりと入浴していただけます。
  - 1階には、喫茶店、理容室、売店などを設置し、自由に利用できます。

# 射水市民病院

TEL82-8100

## 時間外医療相談(無料)

健康や病気に関する疑問やセカンドオピニオンについて、院長・副院長が毎月対応いたしますので、気軽にご相談ください。(事前予約必要)

日時 5月29日(月)  
午後5時30分～7時  
場所 エントランス医療相談室  
問合せ先 健康管理センター 82-8100

## 子宮がん施設検診(住民健診)を受けましょう!

若年性の子宮がん増加に伴い、子宮頸がん検診の対象年齢が20歳から引き下げられました。年に一度は子宮がん検診を受けましょう。子宮がん検診は、月～金曜日の午前中、婦人科外来で受付します。期間は、平成18年6月1日から12月20日までです。受診券を持参のうえ来院してください。受診券が手元にない方は、最寄りの保健センターでご確認ください。

## 糖尿病教室のお知らせ

毎週金曜日に糖尿病教室を行っています。糖尿病で治療を受けている方、糖尿病の患者を家族にお持ちの方など、ぜひご参加ください。

日時 毎週金曜日 午後1時30分～3時  
場所 市民病院2階会議室

月日	内容	担当	備考
5月12日(金)	糖尿病の検査と治療	岩井中内科部長	
5月19日(金)	食事療法と単位配分	栄 養 士	
5月26日(金)	糖尿病と合併症	岩井中内科部長	
6月2日(金)	油脂(表5)と外食	栄 養 士	

射水市民病院 Hospital

## 食中毒を防ぐには



医事課栄養管理係 係長  
まきの じゅんこ  
牧野 順子

風薫る五月、一年の中で最もさわやかな季節を迎えました。

ところが、この快適な季節から食中毒の原因となる細菌も徐々に活動を開始します。細菌性食中毒は、食品中で大量に増殖した菌(腸炎ビブリオ、腸管出血性大腸菌、サルモネラ属菌等)を食品と一緒に食べた後、さらに腸管内で増殖(潜伏期間)して発症します。症状は、おもに発熱を伴う急性胃腸炎です。

今月は、細菌性食中毒の予防についてお知らせします。予防の1番は、細菌をつけないことです。食材はいつも新鮮なものを用い、手洗いの励行、傷のあるときは使い捨て手袋の使用などで注意をしましょう。まな板(魚・肉用と野菜用に区分)、食器類は清潔にし、ネズミや昆虫による汚染を防ぎましょう。

予防の2番は、菌を増やさないことです。食品は長時間室温に放置しないで低温で保管しましょう。(生鮮食品は冷蔵庫中で2日を限度とする)また、食べる前に十分に加熱殺菌し、調理後早い時期に食べることも大切です。

以上のことを参考に、衛生的で楽しい食生活を送りましょう。

みんなで作る、ふれあう、燃える夏の熱い祭典!

# 小杉みこし祭り2006

日時 8月6日(日) 午後2時から  
場所 小杉庁舎周辺  
テーマ 総合テーマ「みんなで作る、ふれあう、燃える夏の熱い祭典」  
製作テーマ「花 華 はな・・・」新生射水市が花開くように  
内容 本みこしパレード  
創作みこしパレード(テーマ・フリー・パフォーマンス部門)  
アトラクション、民謡、花火、食の広場  
表彰 小杉みこし大賞 1基  
テーマ・フリー・パフォーマンス各部門 1基  
特別賞 3基



みこしパレードに参加する団体には、参加費や製作経費を助成します。奮ってご参加ください。

申込期限 6月15日(木)  
申込先 小杉まつり実行委員会事務局(射水市役所新湊庁舎)  
〒934-8555 射水市本町二丁目10番30号 電話82-1958(観光振興課)  
各地区行政センターにおいても申し込み受付を行っています。

(仮称)新湊大橋ってどんな橋?

そうだ!  
みなと交流館へ  
行ってみよう



みなと交流館は、港の役割と(仮称)新湊大橋の事業内容を分かりやすく紹介してくれる施設です。

施設内には、パネルや模型を使って、(仮称)新湊大橋がどんな橋なのか、また、現在の施工状況そして富山新港にはどこの国から船が来ているのかなど、みなと情報が満載です。

世界とつながる「みなと」を実感してください。(入場は無料です。)

住所 射水市海王町2番地 休館日 月曜日(祭日の場合は翌日)  
(海王丸パーク駐車場内) 問合せ先  
開館時間 午前9時～午後4時 みなと交流館 82-1201

1989年、国連は、紛争や貧困にあえぎ、明日の命をも保障されない子ども達の悲惨な状況を憂慮し、世界中のすべての子ども達が安心して生きることができるよう「子どもの権利条約」を採択しました。日本においても1994年に批准しています。

昨今、いじめや児童虐待をはじめ、子どもが加害者や被害者になる事件が数多くあり、子どもが伸び伸びと健やかに生きることが大変難しくなっています。また、本来家庭で育てられてきた、規則正しい生活習慣や社会の一員としてのルールが身につけていない子どもが増えてきています。

子どもが健やかに成長するために必要な「子どもの権利」とは、どういうものなのか、来月からこのコーナーで「子どもの権利条約」の内容についてお伝えします。

ご意見は、少子化対策・子どもの権利班(新湊庁舎)まで

E-mail:kodomo@city.imizu.lg.jp  
82-1965 FAX82-8269

子どもの権利ってなあに?

理想の音色を探求

大門中学校吹奏楽部

稲垣 綾さん  
宮原 泉さん  
北村 吏絵さん

Vol.6

音楽室に入ると、心地よく繊細なフルートの音色が響き渡る。3つの音色が幾重にも重なり合い美しいハーモニーを醸し出し、そっと耳に語りかける。

大門中学校吹奏楽部の3人の少女が、3月21日に岩手県盛岡市で開催された「第29回全日本アンサンブルコンテスト」に出場した。演奏曲は「フルートのための三重奏曲No.1」。

まちいみず



3人の奏でるフルートの音色が会場の観客と審査員の心に響き、見事銀賞を獲得した。全国大会出場までの道のりは平坦ではなかった。まず、1校から4団体しか出場でき

ないため、校内選考会が行われた。「12月に3人で団体を結成して以来、思うように音が出せず、ケンカをして泣いたことも何度もあった。始めの頃は、部内では下手な部類だった」と振り返る。

し、全国大会へと駒を進めた。「全国大会では、平常心で気持ちよく演奏できた。結果には満足していません」と、3人は笑顔で話す。他校の出場者は、高校への進学を控えた3年生の年長者ばかりで、出場前には「がんばってね」と応援されながらステージに臨んだ。「全国大会は良い音色で演奏するのが当たり前。全国レベルとの違いを痛感した」と大会の印象を話す。



毎朝みんなが顔を合わせ、気持ちのよい一日のスタートを切っています。また、下村小学校ならではの活動として、全校相撲、やぶさめ米作り、俳句教室、パークゴルフなどがあり、地域の方に教えていただきながら取り組んでいます。下村は流鏑馬やお田植祭、稚児舞など古くからの歴史と伝統が残る地域です。これからもふるさとへの誇りに誇りをもち、大切に受け継いでいきたいと思っています。

現在、夏に開催される吹奏楽コンクールに向け練習に励んでいる。良い音楽を聴きイメージを膨らませる練習、タングキングなどの息づかいの練習など、楽器を持たない時間も新たな可能性に向け練習に打ち込む。「フルートが大好きで、高いものを求め、一生懸命努力する3人。アドバイスを素直に受け、吸収し着実に進歩してきた。これからも、より高いレベルを目指し、ステップアップしていったほしい」と、吹奏楽部顧問の明先生は、3人を激励した。

笑顔あふれる

すくすく いみず Kids

今回は 射水市立 下村小学校の

伝統の舞を受け継ぐ 稚児の秋



下村小学校の音楽室からは美しいマリリンパの音色が聞こえてきます。音楽だけではなく、ふるさとでの自然や人とのふれあいを大切に、わたしたちは、豊かな心を育てています。朝活動の栽培タイムでは、全校みんなで四季折々の花を大切に育て、その花をフラワーアレンジメントにして、誕生日の友達や先生方にプレゼントしています。ほかにも、朝の活動には運動・歌声・お話タイムがあり、

毎朝みんなが顔を合わせ、気持ちのよい一日のスタートを切っています。また、下村小学校ならではの活動として、全校相撲、やぶさめ米作り、俳句教室、パークゴルフなどがあり、地域の方に教えていただきながら取り組んでいます。下村は流鏑馬やお田植祭、稚児舞など古くからの歴史と伝統が残る地域です。これからもふるさとへの誇りに誇りをもち、大切に受け継いでいきたいと思っています。



大島北野地区の庄川河川敷には、一面芝生が広がった「大島北野河川公園」があります。

園内は、とても開放感にあふれた公園で、「多目的広場」「わんぱく広場」「ピクニック広場」「ふれあい広場」の4つのスペースに分かれています。

その中でもお勤めは、バーベキューが楽しめる「ピクニック広場」です。屋根付きのバーベキュー卓が設置されていて、休日などは利用者がたくさん訪れます。

また、子どもに大人気なのが「わんぱく広場」の「じゃぶじゃぶ池」です。上に乗って飛び跳ねると水が飛び出したり、



ポンプを押すと鼻から水が出る象の遊具があったりと、子どもが水・緑・空に囲まれ、自然とふれあいながら遊ぶことができます。これから段々暑くなる時期には、家族みんなでのんびり過ごすのも良いかもしれませんね。

住所 射水市大島北野  
開園時間 終日開園・無休  
駐車場 40台  
アクセス JR越中大門駅から徒歩約25分  
申し込み 大島農村環境改善センター 52 8185  
バーベキューや、スポーツなどで多目的広場を使用する方は、申し込みを行ってください。  
休館日：火曜日  
開館時間：午前9時～午後9時

みどころいっぱい  
ディスカバー いみず Vol.6  
～大島北野河川公園～

# 年金だより

## 1. 保険料額が改正されました。

平成18年4月から平成19年3月までの国民年金保険料は、月280円引き上げされ、月額13,860円となります。

国民年金保険料は、平成29年度まで毎年度月額280円引き上げられ最終的に月額16,900円となる予定です。ただし、実際の保険料額は賃金の変動に応じて変化した額になります。これは、年金を支える力と給付のバランスを取るためのものです。

【参考】基礎年金額の1/3(将来は1/2)は国庫負担です。今後も保険料の改定が予定されていますが、国庫負担があることで、若者であっても平均では納付した額の1.7倍以上の年金が受け取れる計算となります。

## 2. 平成18年度の年金額は0.3%引き下げとなりました。

平成17年の年平均の全国消費者物価指数が、対前年比マイナス0.3%であったため、平成18年度の年金額は、前年度より0.3%引き下げとなります。

例えば、老齢基礎年金満額の場合は下記のとおりとなります。

改正前) 年額794,500円      改正後) 年額792,100円

平成18年4月から新しい年金額となりますので、6月の定期支払(4月及び5月分)から変更となります。年金額は6月頃に年金改定通知書を送付してお知らせいたします。

お問い合わせ・ご照会は、

ねんきんダイヤル(年金被保険者)      0570-05-1165  
 ねんきんダイヤル(年金を受給している方)      0570-07-1165  
 または、お近くの社会保険事務所までどうぞ。  
 社会保険庁ホームページ <http://www.sia.go.jp/>

## 3. 学生納付特例・若年者納付猶予制度をご存知ですか？

### 学生納付特例制度とは

学生納付特例制度とは、在学期間中の国民年金保険料の納付を猶予する制度です。大学(大学院)、短大、高等学校、高等専門学校、専修学校及び各種学校(修業年限が1年以上である課程、夜間・定時制課程や通信課程の方を含む)等に在学する20歳以上の学生の方で、学生本人の所得が一定額( )以下である方が対象となります。

( )平成18年度の所得基準  
 118万円 + 扶養親族等の数 × 38万円 + 社会保険料控除等

### 学生納付特例制度のメリット

老齢基礎年金を受け取るためには、原則として保険料の納付済期間等が25年以上必要ですが、学生納付特例制度の承認を受けた期間は、年金の受給資格要件である25年に算入されます。(ただし、年金額には反映されません。)

また、満額の老齢基礎年金を受け取るために、その後10年間のうちに保険料を納付することができます。ただし、2年以上経過後は保険料に一定の加算がかかります。

障害や死亡といった不慮の事態が生じたときに、その月の前々月以前の1年間に保険料の未納があると障害基礎年金・遺族基礎年金が受け取れない場合がありますが、学生納付特例制度の承認を受けている期間は、未納の扱いとはなりませんので万が一の時にも安心です。

手続き方法は・・・

ご本人の住民票を登録している市町村役場の窓口で申請してください。申請用紙は窓口にあります。承認期間は、手続きした年度の4月から翌年の3月までです。なお、申請は毎年必要です。手続きには、「年金手帳」「学生証または在学証明書」が必要です。

### 学生以外の方で所得が少ない20歳台の人は若年者納付猶予制度

本人及び配偶者の所得が一定額( )以下の場合には、同居している世帯主の所得にかかわらず、申請して認められると、保険料の納付が猶予され後払いにすることができます。納付猶予の承認期間は、7月から翌年6月までです。

( )平成18年度の所得(収入)基準

4人世帯<夫婦・子2人>	162万円	(258万円)
2人世帯<夫婦のみ>	92万円	(157万円)
単身世帯	57万円	(122万円)

万が一のための年金(障害基礎年金・遺族基礎年金)を受け取ることができない場合がありますので、申請の手続きはお早めに！

詳しくは、高岡社会保険事務所(21-0057) または保険年金課(52-7965)へお問い合わせください。

市に住所のある人

**募集人員** 2名

**任期** 平成20年3月31日まで

**の2年間**

**応募方法** 住所、氏名、年齢、生年月日、勤務先、所属団体等の有無、生涯学習その他の活動実績並びに応募の動機(600字以内)を添え

て応募

**募集期限** 5月19日(金)必着

**選考** 応募の動機、年齢、委員の男女構成比率を考慮

**申込・問合せ先** 生涯学習課(下庁舎)  
5918091

**図書館協議会委員**

図書館活動に対して意見を述べ、協議する図書館協議会委員を募集します。

**応募資格** 5月1日現在、20歳以上で3か月以上射水市に住所のある人

**募集人員** 1名

**任期** 平成20年3月31日まで

の2年間

**応募方法** 住所、氏名、年齢、生年月日、勤務先、所属団体等の有無、図書館の活動実績、応募の動機(600字以内)を添えて応募

**募集期限** 5月19日(金)必着

**選考** 応募の動機、年齢、委員の男女構成比率を考慮

申込・問合せ先 中央図書館

5714646

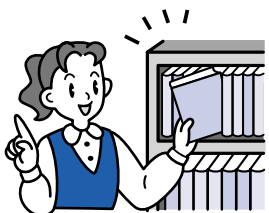

## 募集

# 情報ひろば

詳細な情報については  
問合せ先で  
確認してください

**射水市職員**

**行政(上級)** 8名

昭和51年4月2日以降に生まれ、学校教育法による大学(短期大学を除く)を卒業した人、または平成19年3月までに卒業見込みの人、もしくは同等の資格があると認められる人

**建築(上級)** 1名

昭和51年4月2日以降に生まれ、学校教育法による大学(短期大学を除く)もしくはこれと同等と認められる学校において当該職種に関係の深い科目を履修し卒業した人、または平成19年3月までに卒業見込みの人

一級建築士の資格を有する人

**採用予定** 平成19年4月

**受付期限** 6月2日(金)

**第1次試験** 7月9日(日)

県立富山工業高等学校

**試験科目** 教養、専門、作文

**試験及び適性検査**

**第2次試験** 面接ほか

日時・場所は未定

**薬剤師(上級)** 1名

昭和46年4月2日以降に生まれ、薬剤師の資格を有する人

**採用予定** 平成18年度中の指定する日

**受付期限** 5月29日(月)

**第1次試験** 6月4日(日)

射水市民病院

**試験科目** 教養、専門及び適性検査

**第2次試験** 面接

日時・場所は未定

**問合せ先** 人事課(小杉庁舎)  
5711629

申込用紙の請求は人事課もしくは郵便請求(要A4版大の返信用封筒)または、市のホームページ



### 市民病院職員

**募集項目・人数** 若干名

**臨時職員** 若干名

**看護師** 1名

**薬剤師** 1名

**パート職員** 1名

**雇用期間** 1年間

**募集期限** 5月31日(木)

**問合せ先** 市民病院総務課  
8218100

### 社会教育委員

市教育委員会では、社会教育に関する諸計画の立案、教育委員会に対する答申等の職務を行う社会教育委員を募集します。

**応募資格** 5月1日現在、満20歳以上で3か月以上射水



## 消防本部からのお知らせ

**エアゾール式簡易消火具に注意!**

品質保証期間が2005年10月までの、ヤマトプロテック株式会社製のエアゾール式簡易消火具の一部において、製造工程上の不具合が原因で設置環境によっては缶内面において腐食が起こり、液漏れや亀裂・破裂の可能性が有ることから、既にメーカーが自主回収を行っています。

当製品をお持ちの方は、品質保証期間(缶底に表示あり)を確認し、期限が過ぎている場合は廃棄処分してください。

\* 廃棄に際しては、製造業者のホームページを確認してください。

自主回収対象商品  
【ヤマトボイキKT】  
【FMボイキK】



**ヤマトプロテック株式会社**  
<http://www.yamatoprotec.co.jp>  
**お客様相談窓口** フリーダイヤル0120(8)011084

**エアゾール式簡易消火具の取扱いに関する一般的な注意事項**

品質保証期間が過ぎたら、廃棄する。廃棄方法は、製造事業者のホームページ等を参考にしてください。

定期的な、外観を点検し、異常を認められた時は速やかに廃棄する。

サビや高温は破裂の原因となるため、腐食が発生しやすい著しく多湿である場所や自動車内やガスコンロ・ストーブの近く・直射日光のあたる場所などの高温となる所や腐食が促進されるおそれのある冷蔵庫や電子レンジ等の振動が発生する場所には設置しないでください。

**問合せ先** 射水消防署 予防課 5619482  
 新湊消防署 予防課 8218337

◆**大門町商工会パート職員**  
 募集人員 1名  
 応募要件 45歳以下で、パソコンを使える人  
 職務内容 一般事務  
 勤務時間 午前10時～午後4時  
 賃金 750円/時間  
 雇用時期 6月1日～  
 応募締切 5月18日(木)  
 ＊履歴書を添えて申し込みください。申込者には後日面接日をお知らせします。  
 申込・問合せ先 大門町商工会 5213510

◆**河川愛護モニター**  
 国土交通省では、河川行政における地域住民のみなさんとの交流や連携をさらに深めるために、平成18年度の河川愛護モニターを次のとおり公募します。  
**活動内容**  
 1 担当の河川への意見、モニターご自身の河川愛護に関する活動報告(毎月)  
 2 富山河川国道事務所の河川事業やイベントなどのご感想、ご意見(随時)  
 3 地元の情報提供  
 ＊地元で河川美化など河川愛護活動に努めている人や団体の紹介

(社)射水市シルバー人材センター新入会員説明会

日時 5月16日(火) 午前9時30分～  
 場所 居住地区で会場が異なります(下表参照)

対象者	場所	問合せ先
新湊地区にお住まいの60歳以上の人	新湊支所	新湊支所 82-8448
小杉・下地区にお住まいの60歳以上の人	小杉支所	小杉支所 55-1919 下支所 59-8020
大門・大島地区にお住まいの60歳以上の人	大門支所 (大門保健センター内)	大門支所 52-6169 大島支所 52-4830

\*今後、毎月第3火曜日新入会員説明会を開催します。

◆**音訳ボランティア養成講座入門コース受講者**  
 視覚に障害をもった人に、市の広報や図書などテープ録音する養成講座(入門コース)を開催します。  
**期間・日時** 6月23日(金)～9月15日(金)まで 計10回 午前10時～正午  
**場所** 新湊交流会館  
**講師** 射水市視覚障害者協会 会長 塘添誠次氏

○地元のイベント情報  
 ○担当河川の名称や自慢話などの情報(写真提供も含む)  
 4 河川愛護モニター会議への出席(年1回程度)  
 5 その他意見など  
**申込・問合せ先** 富山河川国道事務所 07614241705 ホームページ「パレット富山」  
<http://www.hrr.mlt.go.jp/kyoama/>



◆**平成18年度射水市手話講習会**  
**入門課程**  
**対象** 初めて手話を学ぶ市内在住者または勤務者  
**内容** 講義と実技  
**時間** 午後7時20分～9時  
**定員** 各会場20人  
**受講料** 無料  
 ＊会場及び期間は左記参照  
**○新湊会場**  
**期間** 7月4日～12月12日 毎週火曜日(全23回)  
 ＊8月15日は休み  
**場所** 新湊福祉会館  
**○小杉会場**  
**期間** 7月7日～12月15日

○OFFICEよしとも 吉友嘉久子氏  
 ○富山ひまわりの会 大沢淑子氏  
 ○音訳あゆの風 青山律子氏  
**定員** 15人  
**料金** 受講料、テキスト代ともに無料  
**締切日** 5月31日(水)  
**申込・問合せ先** 射水市社会福祉協議会 5215010  
 音訳あゆの風(青山) 8612489

◆**語学講座受講生**  
 市内にはたくさんの方の外国人が生活しています。交流を深めるためにも、外国語にふれてみませんか?全講座とも初心者対象です。  
**講座内容**  
 ○英語 第1・3火曜日  
 ○韓国語 第2・4火曜日  
 ○ロシア語 第1・3木曜日  
 ○中国語 第2・4木曜日  
 ○ポルトガル語 第1・3金曜日  
**期間** 6月～来年3月  
**時間** 午後7時30分～9時  
**場所** 布目庁舎302会議室  
**内容** 簡単な旅行会話など  
**定員** 各クラス 15人

毎週金曜日(全23回)  
 ＊11月3日は休み  
**場所** 小杉社会福祉会館  
**○大島会場**  
**期間** 7月5日～12月13日 毎週水曜日(全23回)  
 ＊8月16日は休み  
**場所** 大島社会福祉センター  
**基礎課程**  
**対象** 手話講習会、入門課程を修了され、レベルアップを目指している方  
**期間** 6月9日～1月19日 毎週金曜日(全30回)  
 ＊12月29日は休み  
**時間** 午後7時20分～9時  
**場所** 大島社会福祉センター  
**内容** 講義と実技  
**定員** 20人  
**受講料** 無料  
 ＊両講座とも申込多数の場合は抽選します。

◆**親子日本語教室**  
 外国人のための日本語教室を開催します。すぐに役立つ日本語がいっぱい!学校の勉強に悩んでいる皆さんも是非来てみてください。  
 ＊保育サポーターがいますので、小さな子どもを預けることも可能です。  
**日時** 5月13日(土) 毎週土曜日 午後7時～8時30分  
**場所** 南太閤山公民館  
**受講料** 大人クラス、子どもクラス 各1回 300円  
**申込方法** 住所、氏名、年齢、職業、国籍、母語、日本語学習歴を記入の上、申し込みください。  
**申込・問合せ先** (財)とやま国際センター 〒93010856 富山市牛島新町515インテックビル4階 0761441250  
 FAX 07614444  
 E-mail: [tic@tic-toyama.or.jp](mailto:tic@tic-toyama.or.jp)



受講料 年間5,000円(会員3,000円)  
**申込・問合せ先** 射水市民国際交流協会 841407  
 1(火曜)金曜日、午前10時～午後3時  
 E-mail: [imizu\\_intl@po9.canet.ne.jp](mailto:imizu_intl@po9.canet.ne.jp)

万一のときに備えて!

新湊地区洪水ハザードマップ 完成



新湊地区の洪水ハザードマップが出来上がりました。5月号広報に併せて、新湊地区の全世帯に配布します。また、市のホームページでもみる事ができます。  
 この洪水ハザードマップは、庄川及び小矢部川が破堤、氾濫した場合の浸水情報及び避難に関する情報を住民の方にわかりやすく提供して人的被害を防ぐことを目的としています。また、警戒・災害時のみならず、平常時においても防災意識の高揚、避難訓練などに活用するものです。  
 新湊地区の洪水ハザードマップは、表面には、国土交通省が作成した浸水の深さを表した地図に避難場所を記入し、洪水情報の伝達経路や避難の呼び掛けの例などを掲載しています。裏面には、避難時の心得や持ち物、雨の降り方や関係機関の連絡先一覧など、水害に関する学習情報が盛り込まれています。  
 作成に当たっては、住民代表、河川管理者及び防災関係者16名の参加を得て、富山大学文学部助教授の大西宏治氏を委員長とする検討委員会を組織し、マップの内容をご検討いたしました。  
 なお、射水市全体の洪水ハザードマップは、県において現在調査中の和田川及び下条川の浸水情報を盛り込み、平成19年度に作成する予定です。  
**問合せ先** 総務課(小杉庁舎) 5711627

**とやま健康パーク**  
**《いきいきコース》に参加しませんか?**

高齢者の皆さんの健康づくりのため、生活体力測定や楽しみながらできる体操をし、生活体力をつけるコースです。専門スタッフが実践や講義を通して健康づくりをアドバイスします。

**対象者** 射水市国民健康保険加入者  
**定員** 20名(定員に達し次第締め切ります)  
**開催日** 6月7日(水)、11月22日(水)  
 午前10時～午後3時  
**場所** とやま健康パーク(富山県国際健康プラザ)  
**内容** 問診、健康チェック  
 生活体力測定  
 ……日常生活に必要な動作などの測定  
 いきいき健康体操  
 ……ボール体操、マッサージなど  
**受講料** 無料(昼食付)  
**送迎** バスの送迎あり  
**申込・問合せ先** 保険年金課(大島庁舎) 52-7965

**受講生募集**  
**パソコン検定対策講座**

さらなるスキルアップを目指し、パソコンを自在に使いこなしてみませんか!

**日時** 6月19日(月)～6月30日(金)  
 土・日除く、計10回  
 午後7時～9時  
**会場** 働く婦人の家  
**講師** OFTEC21 代表 申田 幹夫氏  
**内容** パソコン検定4級資格取得をめざす  
**対象者** 射水市在住または勤務する人  
 パソコン基礎入力のできる人(ワード・エクセル)  
**定員** 20人\*定員を超えた場合は抽選  
**受講料** 無料(特別教材等は受講者が負担 2520円)  
**申込方法** ハガキに、郵便番号、住所、氏名(フリガナ)年齢、性別、電話番号を記入の上  
 5月23日(火)までに申し込みください。  
**申込・問合せ先** 働く婦人の家  
 〒939-0341 射水市三ヶ1769-10  
 TEL・FAX 55-2238

◆街かどふれあい館  
「いっぴくや茶」  
展示販売

○和風ちぎり絵教室作品展  
堺のり子



「郷土陶芸作家展」 開催スケジュール  
県内著名陶芸作家の作品を展示いたします。

作家名	窯名	開催日
寺田 雄山	阿古屋野窯	4月28日(金)~5月10日(水)
釈 永由紀夫	越中瀬戸庄楽窯	5月13日(土)~5月22日(月)
千田 英之	杵名比留窯	5月26日(金)~6月4日(日)
池上 栄一	小杉焼栄一窯	6月8日(木)~6月17日(土)

問合せ先 陶房「匠の里」  
5411201

◆郷土陶芸作家展  
県内著名陶芸作家の作品を  
展示します。

◆福祉タクシー利用券を  
交付します

市では、外出困難な重度の  
心身障害をお持ちの方に対し  
て、生活行動範囲を広げ、積  
極的に社会活動に参加してい  
ただくためにタクシー利用券  
を交付しています。

対象者 次の各手帳をお持ち  
の方

○身体障害者手帳(上肢・下  
肢・体幹・視覚障害・内部

案内

○ミニチュアハウス展  
山本まり子・佐山京子

○ふれあい教室  
○革工芸教室 松原百合子  
日時 5月23日(火)  
午後1時30分~

○折り紙教室 宮森恵都子  
日時 5月24日(水)  
午後2時~

○和紙・ちぎり絵体験教室  
堺のり子  
日時 5月30日(火)  
午後1時30分~

受講料 1,500円  
問合せ先 いっぴくや茶  
5217222

○療育手帳A  
○精神障害者保健福祉手帳  
1級

ただし、高齢者等外出支援  
サービス利用券の交付を受  
けている方は対象外です。

利用券 年間 6,000円  
(400円券12枚、1000  
円券12枚綴)

平成18年度途中に対象者に  
なった方は、月割りで交付  
します。

持参物 各種手帳、印鑑  
交付場所 各行政センター  
市民サービス課

利用できるタクシー会社  
新湊タクシー、海王交通、  
新湊運送(運タク)、小杉  
タクシー、大門タクシー、  
高岡地方交通、高陵タクシー  
問合せ先 社会福祉課(新湊  
庁舎)  
8211951



お風呂でスキンシップ

子どもから高齢者まで大きなお風呂で  
コミュニティを深めませんか!



小杉ふれあいセンター 56-4080  
営業時間 午前9時~午後9時30分  
(入浴:午前10時~午後5時)  
入浴料金 大人 370円 小学生 120円 乳幼児 60円  
休館日 毎週火曜日

今月の催事  
5月3日(水) 松前一座・歌謡ショー  
5月19日(金) ひまわり一座・歌謡ショー  
5月24日(水) 藤山一座・歌謡ショー

大門コミュニティセンター 53-1844  
営業時間 午前9~午後10時  
(入浴:午前11時~午後9時)  
入浴料金 大人 370円 小学生120円 乳幼児 50円  
\*トレーニング室は150円  
休館日 毎週月曜日

今月のギャラリー  
日本画とパッチワーク展  
~四季に惹かれて~ 山田信二・佐代子(緑ヶ丘)

獅子舞演舞会

日時 5月15日(月)午後1時30分~  
場所 射水市役所新湊庁舎前広場

出演団体  
射水市立新湊西部保育園子供獅子及び  
「郷土の誇り・とやまの獅子舞百選」に  
選ばれた旧新湊市内の獅子舞3団体

問合せ先 新湊観光協会 84-4649



催し物

◆合併記念 郷倉和子展  
射水市誕生を記念して、郷  
倉和子画伯から寄贈された「う  
ららか」など、和子画伯の作  
品を展示します。

会期 4月27日(木)~  
5月28日(日)

開館時間 午前10時~午後6  
時(午後5時30分までに入  
館してください)

入館料 無料  
休館日 毎週月曜日  
問合せ先 小杉展示館  
5513338

◆新たな「とやま名物」  
アイデアコンテスト  
(社)富山県食品産業協会で  
は、富山県の新たな「食のプ  
ランド」として全国にアピー  
ルできる食品のアイデアを募  
集し、それらを活用し県内企  
業等が商品開発を進めます。  
優秀作品には、今秋、射水  
市内で開催予定の「食祭とや  
ま2006」において、表彰  
を行います。

応募締切 5月31日(水)  
応募・問合せ先 (社)富山県  
食品産業協会 0761  
42917380

◆春の花市  
花と緑の銀行射水支店では、  
春・夏花壇用苗の販売をし  
ます。花の育て方のポイントも  
アドバイスします。

日時 5月20日(土)  
午後1時~午後5時  
5月21日(日)  
午前9時~正午

場所 新湊庁舎前駐車場  
問合せ先 農地林務課(新湊  
庁舎)  
8211960

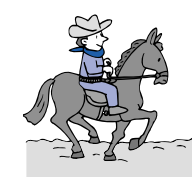

◆やぶさめの里で乗馬に  
チャレンジ  
「乗馬は、はじめて!」とい  
う人、馬が大好きな人、誰で  
も楽しく乗馬を体験できます。  
気軽に参加してください。

日時 6月4日(日)  
午前10時~11時20分

場所 下村馬事公園  
対象 小学生以上  
参加費 無料

申込締切 5月25日(木)  
\*動きやすい服装で参加して  
ください。小雨決行。  
申込・問合せ先 観光振興課  
(新湊庁舎) 8211958

◆サイクリングしません  
か?  
日時 5月21日(日) 午前8時  
30分~ \*雨天中止

集合場所 市役所新湊庁舎前  
目的地 富山運河環水公園等

参加料 500円  
持参品 昼食、健康保険証、  
雨具、手袋、等

問合せ先 射水市サイクリン  
グ協会 8212259

◆ものづくり未来を拓く  
講演会  
富山県立大学では、工学部  
学科再編を記念してフォーラ  
ムを開催します。無料でど  
なたでも入場できます。多く  
の方の参加をお待ちしてい  
ます。

日時 6月1日(木) 午後1時  
30分~午後4時45分

場所 県立大学大講義室  
内容  
○第1部 県立大学アカデミ  
ックアドバイザーによるリ  
レー講演  
○第2部 3人のアカデミッ  
クアドバイザー、中尾研究  
協力会会長、中島学長によ  
るフリーディスカッション

問合せ先 富山県立大学事務  
局 5617500

募集 射水市合併1周年記念  
射水市ベートーベン「第九」合唱団  
射水市誕生1周年を記念して、ベートーベンの交響  
曲第九番第4楽章「歓喜の歌」を大合唱しませんか。  
多くの方の参加をお待ちしています。

開催日時 11月5日(日) 午後2時開演予定  
開催場所 新湊中央文化会館  
指揮者 手塚幸紀  
オーケストラ 富山シティーフィルハーモニー管弦楽団  
ソリスト 金川睦美(ソプラノ)  
串田淑子(アルト)  
澤武紀行(テノール)  
木村俊光(バリトン)

募集人員 250人  
募集期間 5月1日(月)~7月31日(月)  
\*定員になり次第締め切ります  
その他 7月に結団式を行い、週に1、2回の練習を  
行います。  
オーケストラ参加の全体練習は8回程度予  
定しています。

申込・問合せ先 新湊中央文化会館  
TEL82-8400 FAX82-8404  
小杉文化ホール  
TEL56-1515 FAX56-1530

射水市探検隊パート1  
市政バスを運行します!  
射水市誕生から半年。市内の施設や特産物など  
について市民の方に知っていただくために市政バスを  
運行します。季節にあわせ年5回企画しています。  
今回は施設見学と乗馬体験です。多くの方の参加  
をお待ちしています。

実施日 6月11日(日) 午前9時30分~午後3時  
集合場所 新湊・小杉・大門・大島・下庁舎前  
見学先 馬事公苑で乗馬体験  
射水消防本部ではしご車試乗  
新湊博物館  
大島絵本館

定員 50名(先着順)  
\*15人に満たない場合は運行を取りやめます

参加費 1,000円  
\*昼食代、施設利用料含む(当日徴収)

申込・問合せ先 秘書広報課(小杉庁舎) 57-1621

**事前連絡が必要な方**

- 店舗、事業等を廃業した
- はかりを新たに購入した
- 営業等（商取引または証明行為）にはかりを使用しなくなった
- 指定日が不都合な場合等
- \*検査手数料がかかります。

**問合せ先** 生活安全課（大島庁舎） 52-7966

富山県計量検定所 07-6142210551

期日と会場		
開催日	時間	場所
5月23日(火)	午前10時～午前11時30分	下村公民館
5月23日(火)	午後1時30分～午後3時	大島公民館
5月24日(水)	午前10時～午後3時	射水市役所大門庁舎
5月29日(月)	午前10時～午後3時	太閤山公民館
5月30日(火)	午前10時～午後3時	小杉社会福祉会館
5月31日(水)	午前10時～午後3時	小杉社会福祉会館

区は9、10月に実施予定)

**◆ケーブルテレビデジタル契約工事費を助成します**

市内でケーブルテレビのデジタル放送を新規に視聴される方（アナログ契約からの変更も含む）の宅内工事費等に對し、1回に限り1万円を限度として助成します。詳しくは、次まで問い合わせください。

**申込・問合せ先**  
小杉・大門・下地区の方

**◆特設人権相談所を開設します**

育てよう 一人一人の人権意識 思いやりの心・かけがえのない命を大切に

市町村には、法務大臣から委嘱を受けた人権擁護委員が置かれています。6月1日の「人権擁護委員の日」にあわせて次のとおり特設人権相談所を開設し、みなさんからの人権に関わる困りごとや悩みごとの相談を受け付けます。お気軽にご相談ください。なお秘密は厳守します。

**日時** 6月1日(木)  
午前10時～午後4時

**場所** 小杉庁舎4階会議室

**問合せ先** 総務課（小杉庁舎） 57-1627

**◆「アフリカへ毛布を送る運動」のご協力を**

明るい社会づくり大島推進協議会では、救済物資としてアフリカへ毛布を送る運動を行っています。今年で22回目を迎えますが、まだまだ毛布が必要です。毛布の収集活動を行いますのでご協力をお願いします。

**受付期間** 5月28日(日)

**持込先** 大島改善センター

**問合せ先** 明るい社づくり大島推進会議 52-1445

9(堀田) 52-1446

8(五十里)



**◆住宅耐震改修工事で固定資産税が減額**

対象家屋 昭和57年1月1日に存在していた住宅

**対象工事** 工事費30万円以上の耐震改修工事

**申請方法** 改修完了後3か月以内に課税課（大島庁舎）に申告してください。

**提出書類**

- 申告書
- 改修費用を証明する書類
- 耐震基準適合を証明する書類（地方公共団体、建築士または(財)富山県建築住宅センターの証明)

\*申告書及び耐震基準適合証明書の用紙は、課税課及び各行政センターにあります。

**減額内容**  
改修家屋全体に係る固定資産税の2分の1が減額されます。(1戸当たり120㎡相当分まで)

**減額期間**  
改修完了日が  
平成18年～21年の場合 3年間  
平成22年～24年の場合 2年間  
平成25年～27年の場合 1年間  
減額は申告の年の翌年度からです。

**◆学国民健康保険被保険者資格喪失(継続)の手続きについて**

旧新湊地区の学生さんに学国民健康保険証(学生用)を交付していますが、平成18年3月31日で有効期限が終了しました。次のとおり、必要な書類を持参のうえ手続きをしてください。

**学校を卒業された人**  
引き続き国保に加入  
学の保険証、家族の保険証  
他の保険を取得  
就職先の保険証、学の保険証、家族の保険証

**学校に在学中の人**  
同じ学校へ進学  
在学証明書または合格通知書、学の保険証  
新しい学校へ進学  
新しい学校の在学証明書または合格通知書、学の保険証

**注意** の場合、卒業後、射水市に住居がない方は、射水市の国保資格喪失の届出と他市町村での国保資格取得の届出をしてください。の場合、手続きをされないとい、国民健康保険税が賦課されたままになりますので、早急に手続きをお願いします。

**◆人にやさしいまち JR小杉駅をバリアフリー化**

高齢者や体の不自由な方も利用しやすい駅舎としてJR小杉駅がバリアフリー化されました。

JR富山駅、魚津駅に次いで整備され、駅舎内には3基のエレベーターや多目的トイレが設置されました。

車いすの方や赤ちゃんを連れた方なども容易にホームまで行けるようになるなど、利用しやすい駅舎となりました。

また、南口のサービスタウンも新しくなり、コミュニケーションバスや観光などの案内のほか、定期券や特急券などの販売も行われ、利用しやすくなりました。

**問合せ先** 射水市サービスタウン 57-1177

**◆はかりの定期検査の実施について**

商取引または証明行為に使用するはかりは、計量法により2年に1度定期検査を受けることになっています。次のとおり実施します。(新湊地区)

**問合せ先** 保険年金課(大島庁舎) 52-7965

### 情報公開・個人情報保護制度の実施状況(平成17年度)

射水市では市民参加の開かれた市政を推進するため、市が保有している公文書を皆さんに開示、提供する情報公開を行っています。

また、原則として本人に限り情報を開示する個人情報保護制度により、市民の皆さんの個人の権利や利益の保護を図っています。

平成17年度(11月～3月)における市の情報公開・個人情報保護制度の実施状況を市民の皆さんにお知らせします。



#### 公文書の開示請求等の状況(射水市情報公開条例による請求)

区分	開示	部分開示	不開示	公文書不存在	
請求	10件	3件	2件	1件	4件

#### 個人情報の請求等の状況(射水市個人情報保護条例による請求)

区分	閲覧	写しの交付	訂正・追加・削除	利用停止
請求	4件	0件	4件	0件

#### 実施機関(請求先)内訳

実施機関	公文書の開示請求	個人情報の開示請求等
市長	6件	4件
教育委員会	4件	0件

選挙管理委員会・監査委員・公平委員会・農業委員会・固定資産評価審査委員会・消防長・議会については請求がありませんでした。

不服申立ての状況 0件

問合せ先 総務課(小杉庁舎) 57-1627

### 5月1日(月)～31日(水) 「洪水から守ろう みんなの地域」

5月は水防月間です。いざというときに備え日頃から準備しましょう!

**◆今月の納税◆**

**軽自動車税**  
納期限 5月31日

納税は口座振替が便利です!  
納税課 52-1962 または 最寄りの金融機関にお問合せ下さい。

### 市街化調整区域内の「新たな開発許可制度」の創設について

市街化区域と市街化調整区域を分けた線引き制度(昭和46年1月29日)前から土地の地目が「宅地」(既存宅地)であれば、これまでは市街化調整区域でもほとんどの用途の建築が可能でした。そのため、本来市街化を抑える地域のはずの市街化調整区域でも周辺と不調和な建物が建てられるなどの問題が生じました。

そこで、この「既存宅地制度」が平成18年5月17日に廃止されることになり、富山県ではこれに代わる「新たな開発許可制度」の創設に向け条例が制定されました。

射水市では現在、市街化調整区域内で50戸以上ある集落の区域の図化作業を行っています。区域を決める要件としては、建築物の敷地相互間の距離が原則として50メートル以内でおおむね50以上の建築物が連なっていることです。

これにより、区域内では敷地面積200平方メートル以上で、自己の居住または業務の用に供する一戸建て住宅(高さが10メートルを超えないもの)の建築が可能となります。つまり、今後は条例で定める区域内では「既存宅地」であるかどうかにかかわらず、開発が可能となります。

#### 区域図に関する縦覧及び問い合わせ

射水市建築住宅課(大門庁舎)(52-7395)または富山県建築住宅課(076-444-3359)

■ おおしま国際手づくり絵本コンクール'06作品募集開始!

毎年、国内外からたくさんご応募いただいている手づくり絵本コンクールの作品募集がいよいよ始まります!

**募集内容** 未発表の手づくり絵本(過去1年以内に制作したものでテーマは自由)

**募集部門** 一般の部 しかけの部

**応募期間** 5月10日(水)~6月9日(金)期限内必着のこと

その他コンクールの詳細については、絵本館まで問い合わせください。



■ 5月20日、『絵本通信・春季号』発刊!

『絵本通信』は「絵本」を通じて、あなたに文化コミュニケーションする情報誌です。毎号、絵本作家の特集やエッセイ、全国の絵本美術館や大島絵本館に関することなど、絵本関連の情報が盛りだくさん!絵本館ショップで販売しています。ぜひ一度手にとってみてくださいね!

**陶房「匠の里」**

5月の休館日 = 5月1日、2日、8日、9日、16日、23日、30日

TEL 54-1201

■ ユニークな絵付け体験

粘土を使って誰でもできる「スタンプ式」の版画技法で、あらかじめ用意した素焼きの湯飲みや小皿にオリジナルの模様をつけるユニークな絵付けを体験してみませんか?



スタンプ感覚で気軽に絵付け

**実施日** 平成18年5月17日(水)~26日(土)の毎日実施(休館日除く)

**時間** 午前の部(10~12時) 午後の部(2~4時)のどちらかを選択。

**受講料** 湯呑み、または小皿1枚につき800円(材料代、焼成費含む)

**申込方法** 随時受け付け。電話にて申し込みください。

■ 模様で楽しい「三島手」の器作り教室

「三島手」は器にはんこを押して模様をつけていく伝統の技法です。

5月27日(土)、28日(日)または、5月31日(水)6月1日(木)の13~16時実施。受講料2,000円、

定員は先着20名。申込期間は5月10日の9時~5月22日の17時まで。電話にて受付。



**新湊博物館**

5月の休館日 = 8日、9日、16日、23日、30日

TEL 83-0800

■ 水と雷の神さま 倉垣荘と賀茂信仰

今からおよそ900年前の平安時代末のこと、射水市東部に倉垣荘と呼ばれる荘園が設けられました。倉垣荘の領主となった下鴨神社(京都)は、上賀茂神社とともに水と雷の神を祭り、葵祭で知られています。

下鴨神社は、加茂神社(加茂中部)へ代官を置き、稚児舞・流鏝馬(やんさんま)をはじめとする京都の文化を伝えました。倉垣荘からは、ブリをはじめとするやまの特産品が納められました。

平安、鎌倉、南北朝、室町、そして戦国時代まで続いた倉垣荘は、水の豊かなこの地に、自然の不思議を敬う心をはぐくみ、加茂社が多く祭られることとなりました。

水と雷の神に幸せを約束された倉垣荘と人々のくらしをたずねます。

**会期** 6月25日(日)まで **休館** 毎週火曜日・5月8日



やんさんま祭り(加茂中部、加茂神社)

地域の声を市政に反映  
**地域審議会がスタート**



地域審議会委員の委嘱状交付式が行われ、各地区の委員72人に分家市長より委嘱状が交付されました。

地域審議会は、合併すると行政区域が拡大するということで「住民と行政の距離が遠くなる」、「地域住民の意見が市の施策に反映されにくくなる」などの心配に対して、それぞれの地区の実情に応じた施策を行うための意見表明の場として旧市町村の地区ごとに設置される機関です。第1回目の地域審議会は、それぞれの地区で開催され、平成18年度射水市の予算概要と主要事業について説明を受け、意見を交換しました。

今後は、合併前に新市の基本方針等を定めた新市建設計画の執行状況などについて審議を進めていく予定になっています。

各地区の委員は下記のとおりです。

新湊地区 地域審議会	小杉地区 地域審議会	大門地区 地域審議会	大島地区 地域審議会	下地区 地域審議会
石川 芳子	安達 進	池田 善揮	加藤 正美	藍口 信子
石黒 政弘	表 晴美	大坪 清治	金井 直美	荒木 勇
井原 照数	梶谷 正治	門田 忠行	小島 恵	表 豊
江守 淳一	川越 誠	川口 和香子	佐々木 章	刑部 悦子
桶谷 静宏	木下 嘉奈子	佐伯 嘉久	澤橋 實	清原 昇
尾山 春枝	刀根 久	澤橋 武士	島田 重太郎	栗島 浩
亀谷 美智子	中島 敏信	帯刀 敏子	島田 芳明	寺林 恵美子
川口 洋一	中村 亘	高田 務	清水 久義	梅尾 慧
塩谷 勝利	野上 習次	田中 久雄	橘 眞知子	野上 悦二
瀬山 和子	野尻 賢二	道古 正子	林 和彦	前田 光春
大代 武夫	星井 光	中村 哲夫	林 博	真野 賢作
中野 清志	堀田 紀子	星野 さい子	松井 光子	宮腰 照子
長谷部 志朗	前川 英隆	前田 由美子	宮内 邦明	
前多 俊彦	水元 睦雄	三川 斌	宮脇 靖雄	
眞岸 潤子	森田 ひとみ	山崎 勝治	山本 夕起子	

(敬称略 五十音順)

地域審議会はそれぞれ15人以内(公共的団体の代表者、学識経験者、公募者)で構成されています。

射水市誕生記念

第28回 越中だいもん

# 凧まつり

さわやかな五月の空に  
巧みな手さばきで限りない大空に舞う凧は、  
見る人々に大きな感動とロマンを与えてくれます。

射水市初となる「越中だいもん凧まつり」への  
皆さんの参加をお待ちしています。

**とき** 5月20日土～21日日

**ところ** 大門カイトパーク  
(庄川左岸河川敷)



## 5月19日

### 大門カイトパーク

10:00～16:00 P R 凧揚げ  
・外国人招待者、凧の会によるデモンストレーション

### 大門小学校・グリーンパークだいもん

13:30～15:00 出前講座  
・全国の凧名人による凧づくり教室  
・対象：大門小学校生徒

## 5月20日

### 大門カイトパーク

9:30～ 受付  
10:00～ 開始式  
10:15～ 子ども凧揚げ  
子どもと外国人の国際交流凧揚げ  
13:00～15:00 全国有名凧揚げ競技

### 大門総合会館(6階こぶしホール)

18:00～19:30 交流会(凧愛好者の交流)  
・凧オークション等

### 大門商店街

19:00～20:30 街流し  
・ユートピア音頭、よさこいおどり等

### 庄川右岸河川敷(大門大橋付近)

20:30～20:45 音楽花火

## 5月21日

### 大門カイトパーク

8:30～ 受付  
9:00～ 開会式  
・親子連凧揚げ  
・市内凧の会によるデモンストレーション  
9:30～ 凧ギャラリー(参加凧の展示)  
凧絵コンテスト(自治会、児童クラブ対象)  
全国有名凧揚げ競技  
10:45～ ローカル凧揚げ競技(児童クラブの部)  
12:00～ コマーシャル凧揚げ競技(企業、各種団体)  
14:00～ ローカル凧揚げ競技(自治会の部)  
15:30～ 表彰、閉会式

## アケノリアの丘から

「おらつちやの集落は小さい(二十戸ほど)から何かとダラにされてきた。でもここに住んでよかつたと思うことが一つある」お年寄り四十、五人の集まりで、一人が切り出した。それというのは、集落に「目の悪い人が少ない」と。確かに参会者で老眼鏡の人は三人だ。集落全体でも目のいい人が多いのかもしれない原因はヤツメウナギという。ヤツメウナギは夜盲症に効くビタミンAを多量に含むことで知られる。県内の川に広く生息し、和田川流域のこの集落では昔から卵とじやかば焼きにして食べてきた。「うまいもん食べて長生きし、市になったからいうて埋没せんように頑張るまいけ」でお開きとなった会。ヤツメウナギが育んだ郷土愛、を感じたしだいだ。教育基本法改正をめぐって沸騰する「愛国心」や「郷土愛」。そうしたものは、自分の住む地域のことに目を向けることで芽生えるのだろう。

\*市内在住の方にコラムを連載していただいています。

### 射水市の人口 平成18年4月1日現在 ( )内は前月比

人口	男性	女性	世帯数
94,730人(-286)	45,780人(-151)	48,950人(-135)	30,228世帯(-29)

